

1. PRESENTACIÓN

El presente trabajo ha sido realizado en el marco de la asignatura de Proyecto de la licenciatura de Ciencias Ambientales de la Universitat de Girona.

El estudio consiste en un Diagnóstico socioambiental de la Comunidad Huarpe de Huanacache y un Plan de ambientalización con acciones destinadas a mejorar la calidad de vida de los pobladores.

Surge a partir de la propuesta de la Universidad Nacional de Cuyo de participar en el proyecto “Ordenamiento del territorio, turismo y educación desde el paradigma del desarrollo sostenible”.



Imagen 1: Puesto de “Las Hormigas”, Comunidad Huarpe de Huanacache.
Fuente: Elaboración propia.

2. ANTECEDENTES

El proyecto Diagnóstico Socioambiental y Plan de Ambientalización de la comunidad Huarpe nació en 2005, con una fase preliminar de 6 meses para definir el estudio y consolidar un convenio entre la UdG y la UNCuyo.

El surgimiento del proyecto en su primera fase, estuvo determinado por los siguientes antecedentes:

- **Visita de Ofelia Agoglia a Girona**

Ofelia Agoglia, secretaria de Postgrado de la UNCuyo de Mendoza está realizando el doctorado en Educación ambiental de la UdG. Por este motivo viajó a Girona a mediados de febrero de 2005, cuando tuvimos la oportunidad de realizar una reunión en la que se consolidó la realización del proyecto en Mendoza.

- **Inclusión en el anteproyecto de la UNCuyo: Ordenamiento del territorio, turismo y educación desde el paradigma del desarrollo sostenible.**

Desde el Departamento de Filosofía y Letras de la UNCuyo tenía previsto iniciar dicho proyecto en agosto de 2005. Fue Ana Álvarez, geógrafa y secretaria de Postgrado de la Facultad de Filosofía y Letras y coordinadora de este proyecto quien nos brindó la posibilidad de participar activamente en él. De este modo, se nos incluyó como colaboradoras en el anteproyecto.

- **Diagnóstico físico-natural de la Provincia de Mendoza.**

Una vez formalizado el convenio y la inclusión en el proyecto mencionado en el apartado posterior, se definió el ámbito de estudio a partir de un diagnóstico físico-natural de la provincia realizado por la UNCuyo.

Se determinó como zona de estudio la comunidad Huarpe, por los evidentes desequilibrios territoriales presentados en el diagnóstico, y la inexistencia de estudios concretos de la zona.

- **Contacto con Olga Rodríguez**

Paralelamente al contacto con la UNCuyo, nos pusimos en contacto con EDIPAM, asociación que acompaña al pueblo Huarpe en el reconocimiento de sus derechos. Dicha asociación nos contactó Olga Rodríguez, miembro del equipo y antropóloga por la Universidad de San Juan que está realizando su tesis doctoral sobre la comunidad Huarpe.

Cuando llegamos a Mendoza fue interesante la coordinación que se produjo entre las tres profesoras arriba mencionadas, Ana Álvarez, Ofelia Agoglia y Olga Rodríguez, quienes en todo momento nos apoyaron y nos facilitaron el trabajo.

Los estudios de base realizados y que sirven de antecedentes son escasos y presentan pocas concreciones:

- IANIGLA- CONICET. Ecología y manejo de los algarrobales de la Provincia Fitogeográfica de Monte.
- Heber Sosa y S. Vallé. Lagunas de Guanacache (Centro- Oeste de Argentina). Procedimiento de inclusión a la convención sobre los Humedales(RAMSAR,71). Dirección de Recursos Renovables.
- Michelli, C.T. Los Huarpes Protohistóricos. Instituto de investigaciones arqueológicas de San Juan.
- Chiavaza, H. Bienes patrimoniales de Mendoza. Ediciones culturales de Mendoza.
- IADIZA. Programa de lucha contra la desertización. Selección de sitios piloto en Argentina, región centro-oeste Argentina-Mendoza.

2. JUSTIFICACIÓN

Mendoza es una provincia semidesértica que concentra su población en una pequeña parte del territorio, en las zonas irrigadas por los grandes cursos fluviales conocidas como los oasis de riego. En un 3% de su territorio se concentra el 97 % de la población, en el oasis, mientras que el 3% restante habita en zonas de secano. Esta situación da lugar a un elevado desequilibrio territorial, oasis en detrimento del desierto: falta de aporte de agua por el aprovechamiento hídrico del oasis, falta de servicios básicos, de lugares de trabajo y redes de comunicaciones, hechos que repercuten en la calidad de vida de los habitantes de las zonas de secano.

La comunidad Huarpe de Huanacache, comunidad indígena asentada en el departamento de Lavalle, actualmente es víctima de los desequilibrios mencionados. Consecuencias de este desequilibrio son:

- Problemas de control de los recursos de sus tierras.
- Degradación histórica de los recursos naturales por parte de personas de fuera de la comunidad, como la tala del algarrobo, la desecación de las lagunas de Huanacache, la caza incontrolada, provocando la degradación de los ambientes naturales de la zona.
- Máximo grado de exclusión de los circuitos económicos del departamento.
- Situación de desigualdad y obligación de realizar un uso no sostenible de los únicos recursos disponibles, para asegurar los mínimos niveles de subsistencia.
- Acentuación de las condiciones de desertificación.
- Falta de los servicios y equipamientos básicos.

Todas estas carencias detectadas reclaman la necesidad de buscar instrumentos que permitan definir estrategias de desarrollo territorial para mejorar la calidad de vida de los pobladores y el ambiente, promoviendo en este sentido la participación ciudadana y orientado hacia la sostenibilidad.

Por lo tanto, se considera necesario realizar un diagnóstico socioambiental concreto de la zona, para determinar las fortalezas y oportunidades e identificar las debilidades y amenazas, con el objetivo de diseñar un plan de ambientalización que permita actuar para conseguir los objetivos de mejora planteados.

4. OBJETIVOS

Objetivo general

- Buscar las herramientas para promover el desarrollo sostenible en la Comunidad Huarpe de Huanacache para mejorar la calidad de vida de la población y ampliar sus oportunidades y capacidades.

Objetivos específicos

- Hacer el diagnóstico socioambiental de la comunidad Huarpe de Huanacache para identificar las principales problemáticas.
- Definir propuestas de actuación para paliar las problemáticas analizadas.
- Buscar la autosuficiencia, promoviendo actividades que no hagan depender del exterior a largo plazo, y viables económicamente, haciendo de los miembros de la comunidad los principales protagonistas.
- Buscar fórmulas de dinamización de la comunidad a partir de nuevos sectores emergentes.
- Promover la participación de la comunidad y de distintas entidades en el proyecto que facilite la acción sin generar dependencias.

5. METODOLOGÍA

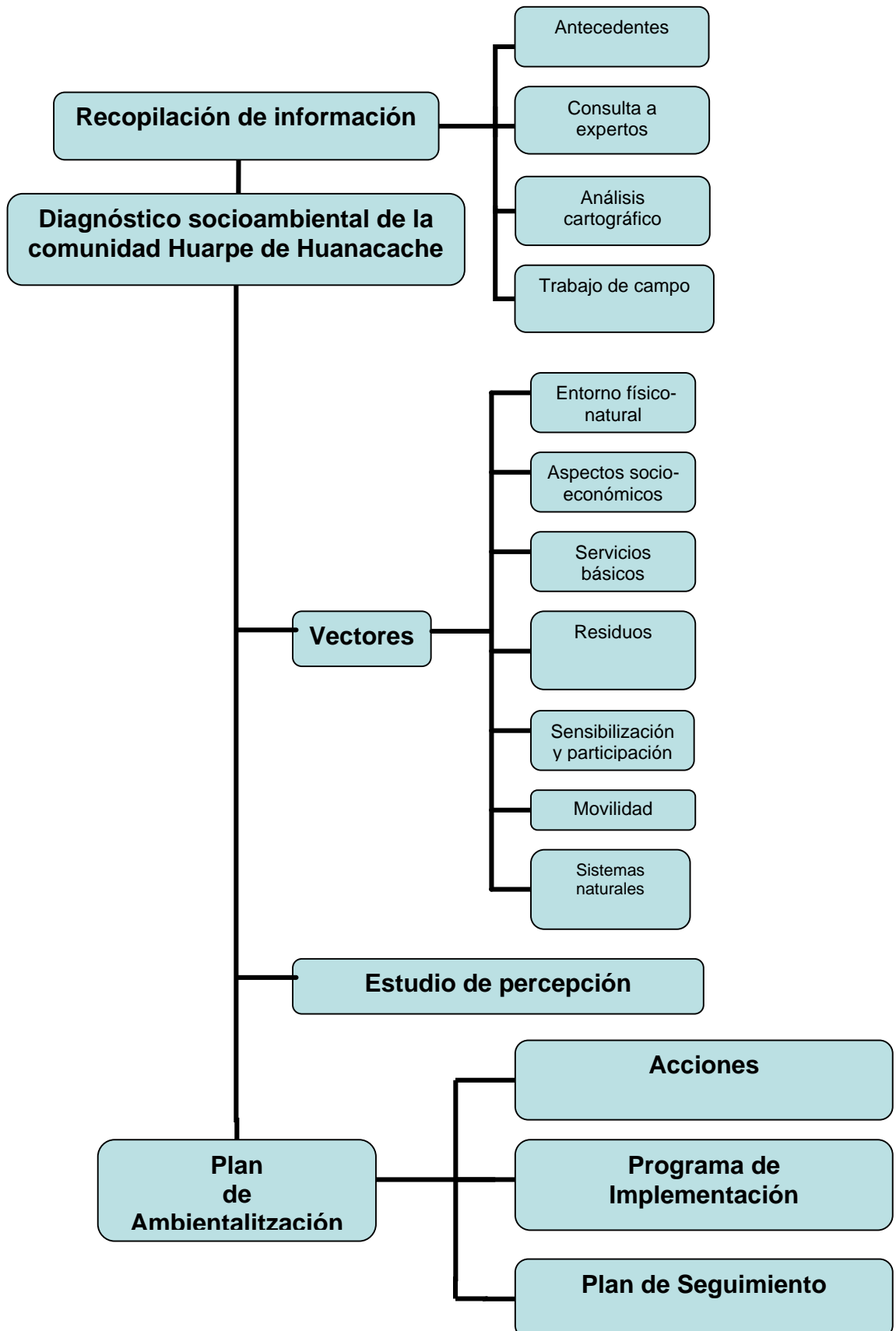

6. GENERALIDADES

4.1. Situación geográfica

La provincia de Mendoza, ubicada en la zona templada entre los 32° y 37° de latitud sur y los 67° y 70° de longitud oeste, se encuentra situada al centro oeste de la República Argentina, cubriendo un área de 150.839 Km². Delimita con las provincias de San Juan al norte, San Luis al noreste, La Pampa al sureste y Neuquén al sur. Al oeste limita con Chile, actuando como frontera natural la cordillera de los Andes. La provincia se divide en 18 departamentos, 6 de los cuales forman el área metropolitana del Gran Mendoza, que aglutina 847.000 habitantes, respecto un total de 1.579.000. A lo largo de los últimos 100 años los 12 departamentos restantes han ido perdiendo peso demográfico relativo de forma pausada pero constante.

El Departamento de Lavalle está situado al noroeste de Mendoza, limitando al norte con la provincia de San Juan, al sur con los departamentos de Maipú, San Martín, Santa Rosa y La Paz, y al oeste con Guaymallén y Las Heras. Tiene una extensión total de 10.244 Km² i un total de 30.000 habitantes, con una densidad poblacional de 3 habitantes por Km².

La comunidad Huarpe ha quedado recluída en la zona noreste de la provincia, al límite de San Juan y San Luis, ocupando una superficie de 785.000 ha. que coinciden con la ubicación de los distritos de Lagunas del Rosario, La Asunción, San Miguel y San José. Aquí la densidad poblacional, de 0,3 habitantes por Km², es sumamente inferior que la de las zonas urbanas.

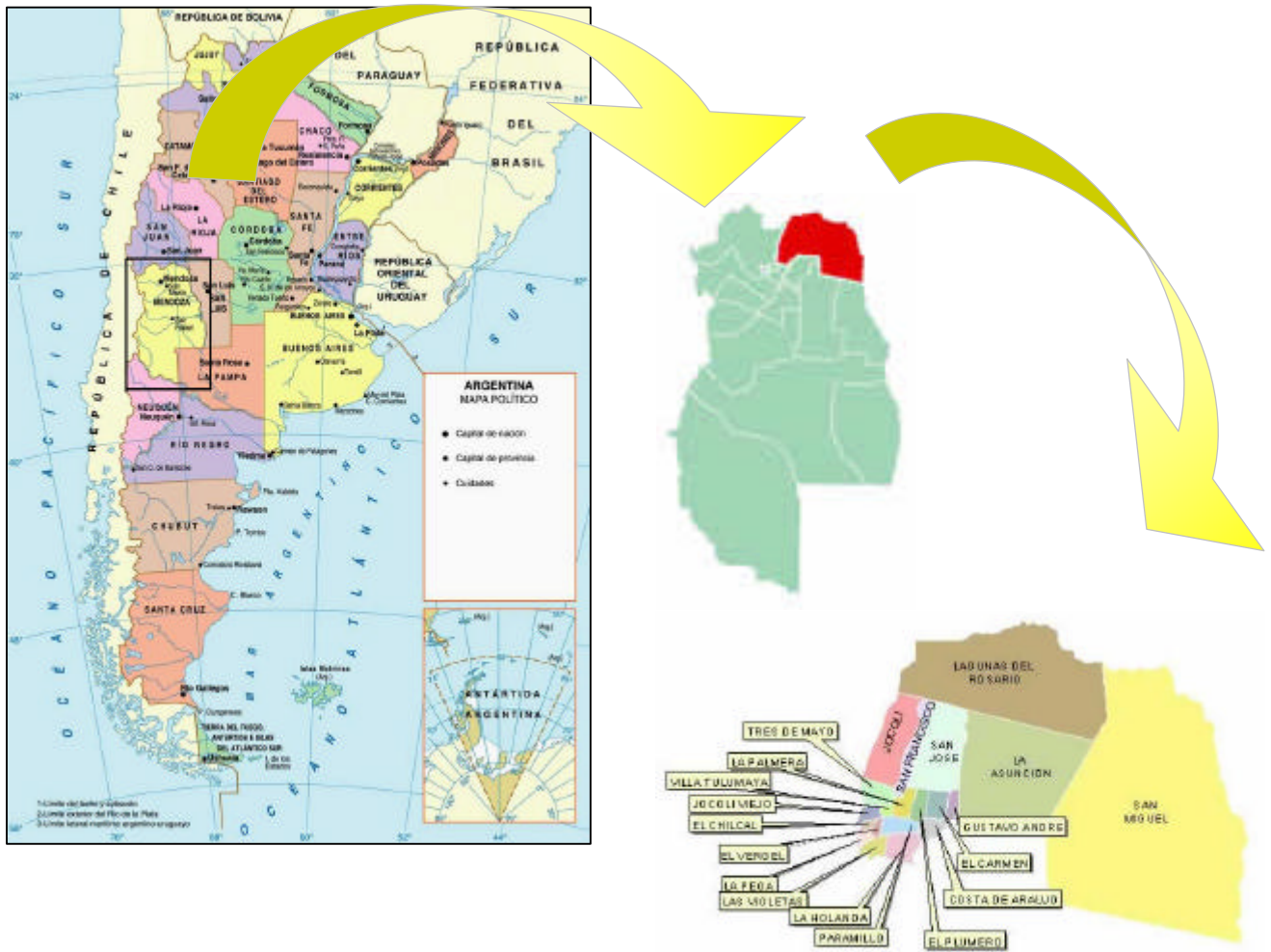

Figura 1: Mapa de ubicación de la zona de estudio. Fuente: Elaboración propia.