



**Els oficis de la construcció a la segona meitat del segle
XVIII: una anàlisi a través del Registre d'Hipoteques**

Universitat de Girona

Setembre 2021

Autor: Maria Cufí Jou

Tutor: Enric Saguer

Màster de Recerca en Humanitat

Facultat de lletres

Agraïments

M'agradaria començar aquest treball agraint a cada una de les persones que han contribuït en fer-lo possible. La primera i la més important és l'Enric Saguer, el meu tutor, per la confiança, l'ajuda i la seva predisposició en tot aquest projecte, tant pels consells acadèmics i morals que han contribuït a optimitzar el treball i l'aprenentatge que n'he adquirit. També a la meua família; pare, mare, Anna i Mariona per acompanyar-me sempre en els bons i mals moments, en les bones i en les males decisions. I sobretot per la vostra paciència. A vosaltres gràcies.

Índex

1. Introducció	1
2. Metodologia i Fonts	6
2.1 L'Ofici d'Hipoteques	8
2.2 Les categories socioprofessionals	11
3. El corregiment de Girona al segle XVIII	14
3.1 Demografia	14
3.2 Transformacions econòmiques	15
3.3 Transformacions urbanes	16
3.4 Gremis: la regulació de l'ofici	20
4. Una geografia de la construcció	28
4.1 La geografia entre 1768 i 1774	29
4.2 Geografia entre 1775 i 1780	35
4.3 Conclusions	42
5. La participació dels artesans de la construcció en el mercat de la terra: anàlisi de les compravendes	47
5.1 La geografia dels venedors i dels compradors	50
5.2 Les compravendes: immobles, dimensions i preus	53
5.2.1 Els immobles objecte de compravenda.....	53
5.2.2 Les dimensions.....	57
5.2.3 Els preus.....	58
5.3 Les compravendes: un negoci?	60
5.4 Conclusions	62
6. Conclusions	64
7. Bibliografia	67

8. Annexos.....	72
Annex 1. Tipologies documentals on els artesans de la construcció hi.....	72
Annex 2. Buidatge de asientos de obres, Precio ajustados, Capitulaciones i Ractificaciones	74
Annex 3. Exàmens i Afermaments.....	77
Annex 4. Taula referències, individus únics i ràtio (%) en funció dels municipis de 1768 fins a 1774.....	84
Annex 5. Taula referències i individus únics en funció del municipi de 1775 fins a 1780	90
Annex 6. Relació de mestres de cases com a individus únics (engloba referències directes i indirectes des de 1768 fins 1780)	94
Annex 7. Relació de fusters com a individus únics (engloba referències directes i indirectes des de 1768 fins a 1780).....	120
Annex 8. Relació de fusters com a individus únics (engloba referències directes i indirectes des de 1768 fins a 1780).....	143
Annex 9. Totalització a través dels mestres de cases únics en funció dels municipis de cada comarca.	148
Annex 10. Llista de transaccions de compra-venda entre 1768 i 1780.....	153
Annex 11: Participació en el mercat immobiliari segons lloc de residència, 1768-1780 en termes absoluts	178

1. Introducció

El present treball estudia, a través dels registres de l'Ofici d'Hipoteques, els mestres de cases, fusters i rajolers de la regió de Girona en les darreres dècades del segle XVIII, concretament entre 1768 i 1780. El treball persegueix un doble objectiu. El primer és de caràcter instrumental i metodològic: es vol observar i, d'alguna manera, valorar el potencial dels procediments de transcripció automàtica per a l'anàlisi històrico-social. El segon objectiu és avançar en la caracterització dels grups socials vinculats a la construcció, especialment, fora de l'àmbit urbà. Per definir el perfil d'aquests grups, en un exercici quantitatiu i descriptiu, definirem la seva geografia i analitzarem la seva participació en el mercat de la terra, a través dels registres de compravendes. En el marc d'aquest treball ens limitem a aquestes qüestions tot i que sabem que per definir aquest grup hi ha moltes altres vies de recerca per explorar.

L'àmbit geogràfic d'aquesta investigació és el corregiment de Girona. Per la recerca s'han recollit les referències d'artesans de la construcció (nom, ofici i lloc de residència), Malgrat que la sèrie documental abasta un període molt més gran (1768-1861), la cronologia d'aquest treball comprèn els dotze primers anys de funcionament de l'Ofici d'Hipoteques, és a dir, des de juliol de 1768 fins a juny de 1780. S'ha optat per aquesta opció, atès que és el període que el Centre de Recerca de les Societats Rurals de la Universitat de Girona ha digitalitzat i transcrit automàticament i sobre el qual s'ha pogut fer el buidatge complet de tots els registres que contenien referències d'aquests professionals.

Aquest treball s'emmarca en un context historiogràfic iniciat a la segona meitat del segle XX. Investigacions com les de Pierre Vilar (1964) a Catalunya i el llibre Jan de Vries (1984) sobre la urbanització europea mostren que a partir de la segona meitat del segle XVI es produeix un redreçament de l'activitat econòmica i un creixement demogràfic que implica un doble procés de reactivació de la producció artesanal i preindustrial, així com, un increment de la demanda constructiva (d'habitatges domèstics i grans construccions eclesiàstiques i civils). Dos col·lectius professionals intervenen en aquesta

dinàmica: els constructors (mestres de cases, mestres fusters, paletes i fusters) i els productors de matèries primeres (rajolers, picapedrers, etc.).

En l'àmbit català, pel que fa a les transformacions urbanes García Espuche (1988, 1998, 2007) ha descrit els canvis de la ciutat comtal, i també, a Mataró centrant-se sobretot en els primers dos segles de l'època moderna. En aquesta mateixa línia, Roser Puig i Tàrrach (2007) analitza el creixement urbà de la ciutat de Reus i el paper que hi juguen els mestres de cases de la ciutat. Per altra banda, hi ha els estudis sobre les corporacions gremials, de diferents poblacions de Catalunya. De la capital, hi ha els treballs de Manuel Arranz (2005) sobre els mestres d'obres i fusters a la ciutat al segle XVIII, així com, els treballs més generalistes sobre el funcionament i ordenacions internes de Pere Molas (2009, 2017, 2019).

Respecte a la regió de Girona, volem destacar la tesi i posterior llibre de la Gemma Domènech titulat "Els oficis de la Construcció a Girona 1419-1833" (2001), i que més recentment ha ampliat amb un article sobre l'enquadrament del treball gremial a la Corona d'Aragó (2019). Domènech realitza una aproximació sociolaboral dels artesans de la ciutat. Per la regió de Girona, hi ha alguns treballs, especialment del segle XVI i XVII, com el de Xavier Solà titulat "Els oficis de la construcció a la Garrotxa i la Selva, 1560-1660. Arquitectes, picapedrers i mestres de cases" (2019), en el qual es dibuixa una radiografia dels artesans (mestres de cases, fusters, picapedrers, rajolers) de la zona a través de l'increment de les activitats constructives, així com, alguna monografia local. Una darrera línia d'investigació, complementària a les anteriors, són les publicacions d'un caire artístic com les de Sandrine Víctor (1997, 2010) o de Francesc Miralpeix (2008) sobre la catedral de Girona o sobre l'arquitectura de la ciutat de Ramon Ripoll (2005).

En l'àmbit internacional, la historiografia socioeconòmica ha intentat reconstruir sèries salarials homogènies més llargues com sigui possible per tal de disposar d'un indicador del nivell de vida. També s'han utilitzat com a font per comparar els salaris dels manobres amb assalariats especialitzats com per exemple un paleta. Aquestes diferències salarials i l'estudi del *Skill Premium* són font d'un llarg debat historiogràfic presentat per Robert Allen en el seu llibre sobre la Revolució Industrial a la Gran Bretanya (2009) i recollit per altres autors com Brown i Hopkins (1995), Boulton (1996),

Woodward (1995), i més recentment, per J. Stephenson (2020). Malgrat que els treballs citats han servit per posar llum a debats historiogràfics sobre les condicions laborals i sobre el nivell de vida d'aquests artesans, el present treball persegueix un objectiu, com més bàsic.

La investigació es vertebrava entorn un seguit d'interrogants que plantejarem a continuació. El primer és sobre la geografia dels artesans de la construcció entre 1768 i 1780. Quina era la seva geografia? Es troben bàsicament a les principals ciutats i viles grans o també es localitzen a les zones rurals? Es pot establir una relació directa entre el creixement urbanístic i demogràfic amb la ubicació dels artesans?

També s'analitzaran les etiquetes que apareixen per definir els artesans de la construcció. Quina tipologia d'etiqueta s'utilitza per definir i identificar aquests artesans? Pot generar problemes interpretatius? Amb quina freqüència apareixen? Hi ha alguna concentració d'artesans en viles o pobles concretes? Quants s'han identificat i quina etiqueta els acompanya? Hi ha alguna relació entre les etiquetes i la geografia? L'etiqueta de mestre només es localitza a les principals ciutats o la trobem repartides per tota la geografia estudiada?

En darrer terme s'estudiaran les transaccions de compravenda com a indicatiu de la participació dels artesans de la construcció en el mercat de la terra. Quina és la geografia d'aquestes transaccions? Es pot establir una relació entre aquesta geografia i la localització dels artesans? Qui són els compradors i els venedors? Quin és l'objecte de compravenda? Quines són les formes de pagament? Hi ha indicis que alguns actuessin com a promotors o intermediaris? Es poden intuir diferències socioeconòmiques entre els diferents col·lectius? I dins el mateix col·lectiu?

Una de les constants que apareixerà al llarg del treball és el paper dels gremis de la construcció i la seva influència en el territori. Per aquest motiu creiem que és important qüestionar-se sobre els gremis i el seu funcionament. Quin era l'abast dels gremis de la construcció? Només n'hi havia a les capitals i viles grans? Com funcionava la regulació de l'ofici fora de la ciutat de Girona, és a dir, hi havia exàmens i, en conseqüència, l'existència d'una jerarquia interna? Es pot detectar, si els gremis tenien jurisdicció més enllà de la vila o municipi on estaven ubicats? Es pot establir una relació entre la

localització dels gremis i la geografia dels artesans de la construcció? A causa de la naturalesa de la font, la documentació referent als gremis és escassa- concretament només s'han localitzat exàmens i afermaments- i per tant, tot i l'interès d'aquests interrogants, la font emparada no ens permet desenvolupar-los i els utilitzarem com un element més per interrogar les dades.

La recerca que presentem s'integra en les línies d'investigació impulsades pel Centre de Recerca d'Història Rural de la Universitat de Girona, emmarcades en l'estudi dels processos de canvi social en el món rural. La primera referència i que posa de manifest les possibilitats del Registre d'Hipoteques com a font per la recerca de la història socioeconòmica és la tesi doctoral de la historiadora Rosa Congost defensada el 1988 i publicada, en una versió sintètica el 1990 sota el títol *Els propietaris i altres: la regió de Girona: 1768-1812* i l'article de la mateixa autora titulat *Una font poc utilitzada: el registre d'Hipoteques* (1990). L'any 2016 Rosa Congost, Rosa Ros i Enric Sagner, membres i investigadors del grup mencionat, participaven en la Conferència internacional *Old and New Worlds: The Global Challanges of Rural History* amb una comunicació titulada *Capturar el cambio social silencioso. La emergencia de grupos sociales intermedios en una sociedad rural: la región de Girona en el siglo XVIII*. En aquesta comunicació analitzaven un grup social sorgit de les classes populars dins les societats rurals (els *treballadors*) i la seva participació en els processos de compravenda i l'acumulació de terres. En relació amb el treball que presentem, facilitaven dades sobre els peons de la construcció, respecte dels quals detectaven que hi havia una major dispersió que atribuïen a les diferències d'edat o d'especialització tanmateix, també destaquen la necessitat d'ampliar els estudis sobre aquest àmbit.

Paral·lelament, i seguint amb la temàtica dels canvis socials silenciosos, els membres de Recerca d'Història Rural, van presentar al Congrés Internacional de Santiago de Compostela, organitzat per la *Sociedad de Estudios de Historia Agraria* (2018), un projecte¹ en col·laboració amb el *Human Language Technology Research Center* (PRHLT) de la Universitat Politècnica de València per aplicar als llibres de l'Ofici d'Hipoteques un programa de reconeixement de textos manuscrits. Des de la perspectiva

¹ El projecte es titula *Explorant canvis socials silenciosos: una proposta a partir de l'explotació digital d'una gran mina de dades històriques (Catalunya XVIII)*.

de la investigació i l'anàlisi històrica, aquesta tecnologia ofereix l'oportunitat de digitalitzar i transcriure una sèrie documental, concretament, els llibres de l'Ofici d'Hipoteques que comprenen una geografia i una cronologia àmplia, fet que permet analitzar els processos de canvi social. L'objectiu principal de la seva recerca projecte és

[...]profundizar sobre los procesos menos detectables, los cambios sociales silenciosos, como la emergencia de los menestrals, un grupo social que, procedente del colectivo de trabajadores rurales, consiguió consolidar un cierto nivel de riqueza que le permitió distinguirse, llegando a adoptar una etiqueta social diferenciada (Congost, Ros, & Saguer, 2016).

Així com,

También nos interesa particularmente detectar la actividad de los trabajadores en el mercado de la tierra y del crédito (Bosch; Congost; Quirós; Saguer i Vidal, 2018: 6).

El nostre treball es vertebrava entorn de 4 capítols, així com, amb una introducció. En el primer presentem una exposició de la metodologia, la font documental emparada, així com una descripció de les categories socioprofessionals que hi apareixen i la terminologia que s'utilitza. Seguidament, es presenta un estat de la qüestió generalista on es descriuen les condicions econòmiques, demogràfiques i urbanístiques del corregiment al segle XVIII. També hem intentat recuperar la bibliografia que fa esment dels gremis de la construcció en aquest territori. Els dos darrers apartats desglossen els eixos centrals del treball. En el tercer es fa una reconstrucció cartogràfica dels oficis de la construcció a partir del seu lloc de residència, i s'analitza la geografia resultant. En el quart es presenta el buidatge de les compravendes, dividit, primer en una anàlisi de la geografia dels compradors i venedors, seguit, d'una anàlisi del contingut d'aquestes vendes. Finalment, es tanca el treball amb unes conclusions generals.

2. Metodologia i Fonts

A més de desenvolupar una línia de recerca que, fins ara, ha estat poc atesa per la història social, una de les novetats que planteja el treball és la possibilitat d'explotar una gran base documental en procés de construcció que el Centre de Recerca de la Universitat de Girona està generant gràcies al desenvolupament de programari de transcripció automàtica de textos manuscrits per part del *Pattern Recognition and Human Language Technology Center* (PRHLT) de la Universitat Politècnica de València. Es tracta d'una base que forma part del projecte PGC2018-096350-B-I00 que té com a objectiu recollir tota la documentació dels Oficis d'Hipoteques conservats a l'arxiu Històric de Girona entre 1768 i 1805, i que actualment conté uns 65.000 documents corresponents al període 1768-1780.

A través de les pràctiques curriculars del màster, en una primera fase de presa de contacte amb la documentació digitalitzada, es va extreure una subcol·lecció de més de 6.000 documents en els quals, de manera automàtica, s'havien detectat mestres de cases, fusters i rajolers. Utilitzant una base de dades *MsAcces*, es van tipificar i valorar els errors comesos en el procés de transcripció de cada registre. Per fer-ho, s'accedia a la imatge del document i es revisaven sistemàticament totes les dades referides a la tipologia documental, la data notarial, la data registral, els antropònims, els oficis i els topònims i tipificaven els rols.

Un cop executada aquesta primera tasca de depuració i correcció es van aplicar les consultes corresponents amb l'objectiu d'establir una relació dels oficis amb els individus i el seu lloc de residència. Pel que fa a les referències d'individus en total n'han aparegut 7.482. Aquesta xifra engloba tots aquells que desenvolupen un rol directe, és a dir, comprador, venedors i deutors i també les referències indirectes com els afrontadors, tutors, procuradors i difunts. Per la primera part d'aquest treball hem utilitzat a tots els individus, independentment del rol que desenvolupen en els registres, atès que l'objectiu que perseguim és l'obtenció d'una nòmina d'artesans de la construcció tan extensa com sigui possible. Per afinar la recerca i evitar un error en la distribució d'aquests individus, ja que poden aparèixer en més d'un registre o evitar confusions en casos on pare i fill comparteixen nom, cognom i ofici, vam procedir la identificació dels individus únics. Per fer-ho, primerament vam revisar totes les

referències i es va procedir a la unificació d'aquests, atès que alguns noms presentaven variacions en la seva forma, per exemple "Iluminado Torres" o "Yluminado Torres". Sabem que molt probablement és el mateix individu, perquè a part d'alguna lleugera variació en la redacció del nom, ambdues referències comparteixen ofici i lloc de residència. Un cop unificats els individus seguint aquests criteris, és a dir, nom, ofici i lloc de residència igual o molt similar i havent detectat els pares i fills, es va procedir a la classificació en taules d'aquests individus en funció de l'ofici. Recordem que el fet d'utilitzar totes les referències (directes i indirectes) explica el nombre tan elevat per una geografia tan específica.

Per l'obtenció de la geografia es van crear dues consultes un entre 1768 i 1774 i una altra entre 1775 i 1780, atès que els límits de l'Ofici d'Hipoteques de Girona varen reduir-se amb la creació dels districtes de Figueres i Hostalric -dels quals els llibres estan extraviiats, i així, evitar un biaix en la distribució. Per obtenir la distribució d'aquests artesans es va procedir, primerament, a la creació de dues taules, ambdues corresponents a les dues franges cronològiques emparades, en les quals es compatibilitzaven, en funció del lloc de residència unificat pel nomenclàtor, el total de referències i el total d'individus únics en funció del seu ofici. Així doncs d'aquesta manera obtenim, a través de les referències d'individus, quina és la freqüència amb què utilitzaven el registre, i per altra, amb els individus únics observem la cartografia real de cada un dels col·lectius de professionals en els diferents municipis del corregiment. A través d'aquestes taules, utilitzant el programari *Mapviewer*, presentem gràficament els resultats de la distribució dels diferents grups d'artesans en cada un dels municipis. Finalment, hem utilitzat el cens de 1787 per fer un càlcul relatiu de la ràtio de professionals que hi havia per habitant. Tanmateix, recordem que la relació obtinguda d'aquestes consultes no és una mostra precisa, atès que només reflecteix els artesans de la construcció que apareixen en els llibres de l'Ofici d'Hipoteques.

Respecte de la segona meitat del treball, és a dir l'anàlisi de les compravendes, s'ha efectuat, primerament, una consulta a la base de dades per conèixer el total de compravendes efectuades anualment des de 1768 fins a 1780. Seguidament, s'ha creat una segona consulta de selecció de les operacions en les quals els artesans desenvolupaven el rol de comprador o venedor i s'ha quantificat. El resultat s'ha tractat

amb Excel amb l'objectiu d'analitzar el preu de la venda, l'extensió del sòl, l'objecte de transacció (pati, casa, solar, hort, vinya, olivera, bosc...) i si, en el mètode de pagament, s'havia acollat o encarregat un censal. Per tal d'obtenir la informació sobre l'immoble o bé transferit i per detectar els encarregaments de censals, s'han extret els termes clau de manera automàtica de l'arxiu Excel. Per acabar amb el procés de buidatge s'ha mirat si el preu i l'extensió eren correctes, i en el cas que fossin errònies, s'ha esmenat. Amb la informació recopilada i corregida a l'Excel, s'han creat les consultes pertinents per quantificar les tipologies de béns que apareixen en les transaccions, la seva dimensió - que no sempre apareix - i el preu. També, s'han extret els individus únics que apareixien en aquestes transaccions, el rol que desenvolupen (comprador i venedor) i el seu lloc de residència. El resultat d'aquesta consulta és valorar si el nombre més gran de compres es feien en els espais urbans o en les zones rurals. Finalment, per veure la presència de promotors i intermediaris s'han rastrejat els noms dels individus que apareixien en una o més transaccions.

2.1 L'Ofici d'Hipoteques

L'*Oficio de Hipotecas* fou una institució creada al 1768, a través d'una Reial Pragmàtica en la qual s'obligava la instauració d'un *Oficio* en totes les localitats que fossin cap de partit. En aquesta pragmàtica s'indicava que la voluntat era prendre nota de “todos los instrumentos de imposiciones, ventas y redenciones de censos o tributos, ventas de bienes raíces, o considerados por tales, que constara estar gravados con algún cargo, fianzas en que hipotecaren especialmente tales bienes, escrituras de mayorazgo u obra pía y generalmente todos los que tengan especial y expresa hipoteca o gravamen, con expresión de ellos, o su liberación y redención” (vegeu a Congost, 1990: 204). En la pragmàtica s'indica que s'havien de gravar totes aquelles transaccions i transmissions de béns immobles independentment de si es trobaven o no hipotecats.

Villalón (2008) ha evidenciat que en el cas català el contingut dels llibres dels Oficis d'Hipoteques és molt ampli, ja que es va dictaminar que s'havien d'inscriure totes aquelles escriptures que es trobaven afectades per una hipoteca general o altres gravàmens. La Reial Audiència de Catalunya, responent a les consultes adreçades per part dels notaris gironins i barcelonins, va fer una interpretació àmplia sobre els

documents que s’havien d’enregistrar, incloent-hi tant censals, debitoris i arrendaments, com capítols matrimonials, testaments i donacions, atès que solien incloure un fideïcomís (Villalón, 2008: 247). En el registre es troben moltes tipologies documentals (vegeu el registre complet a l’Annex 1). A continuació es poden veure les 16 tipologies documentals (Taula 1) en les quals, de manera més freqüent, hi apareixen més artesans de la construcció:

Taula 1. Tipologies documentals principals en els Oficis d’Hipoteques de Girona 1768-1780

Tipologia documental	Total
Venda	1383
Censal	624
Capítols matrimonials	519
Establiment	535
Acollament o encarregament	373
Carta de Pagament	231
Arrendament	226
Venda a carta de gràcia	204
Debitori	183
Revenda	156
Lluïció	144
Indemnitat	114
Donació	106
Testament	83
Concòrdia	81
Debitori, i en el seu cas, venda	54

Altres tipologies documentals, com per exemple contractes d'obra o àpoques a través dels quals es podrien extreure sèries salarials no es localitzen en els registres buidats, atès que en l'Ofici d'Hipoteques, com s'ha indicat prèviament, només s'hi enregistraven aquells documents que tenien alguna càrrega hipotecària sobre un bé, fos especial (o sigui, sobre algun bé concret) o fos general (sobre la totalitat del patrimoni de l'actor, sense major concreció).

El procés de registre era relativament ràpid. L'encarregat del registre havia de redactar un assentament en el qual hi havia de constar la data registral, la data notarial, el nom, l'ofici i lloc de residència dels participants en la transacció, la tipologia documental, la descripció dels béns afectats, i també, una indicació de la seva situació i afrontacions (Bosch, Congost, Quirós, Saguer i Vidal, 2018: 9).

Respecte a la geografia, inicialment la reial pragmàtica de 1768 va donar lloc a dues oficines dins el corregiment gironí: la de Girona com a capital corregimental i la de Besalú com a *Alcadía Mayor* (Bosch, Congost, Quirós, Saguer i Vidal, 2018: 10). Tanmateix, entre 1768 i 1769 sorgeixen un seguit de peticions i sol·licituds d'arreu de Catalunya recollides per Villalón (2008) per tal que se'ls concedís un ofici d'hipoteques. El motiu era la distància i el temps que els usuaris havien d'esmerçar en el desplaçament fins a l'ofici d'Hipoteques (Villalón, 2008: 257). Respecte al corregiment de Girona, Villalón (2008) detecta tres peticions: Figueres, Hostalric i Castelló d'Empúries. En el Reial acord de 1774 es creen els oficis de Figueres i Hostalric, fet que modifica el territori objecte d'estudi perquè la fragmentació territorial de l'Oficina de Girona va anar acompanyada de la pèrdua de la documentació corresponent a les noves oficines, de manera que a partir de 1774 les notaries corresponents a aquestes zones van perdre presència en la documentació analitzada. Això implica que no es pot tractar el període analitzat de manera homogènia, atès que la seva composició territorial experimenta un canvi important el 1774. D'altra banda, és rellevant destacar que la pragmàtica de 1768 obligava a enregistrar les escriptures en tots aquells oficis que dins el seu territori tinguessin béns afectats. Aquest fet és important, ja que el lloc d'enregistrament no el determinava la notaria on es realitzés la transacció, sinó la ubicació dels béns hipotecats. I, en el cas d'hipoteques generals, això podia exigir l'enregistrament simultani en diversos districtes hipotecaris.

2.2 Les categories socioprofessionals

Com s'ha indicat en la introducció, aquest capítol té com a objectiu presentar i respondre algunes qüestions sobre les etiquetes utilitzades per definir les diferents categories socioprofessionals. Cal tenir present que els llibres de l'ofici d'Hipoteques estan redactats en castellà, mentre que els contractes i escriptures originals solien estar redactats en català. Les etiquetes, per tant, són traduccions fetes pels oficials del registre. Això pot induir a alguns problemes interpretatius, per exemple, en la distinció entre *albañil* i *maestro albañil*, ja que l'expressió original d'*albañil* solia ser mestre de cases. En total, s'han localitzat 8 etiquetes (Taula 2) relacionades amb els oficis de la construcció professionals: *Albañil*, *Carpintero*, *Ladrillero*, *Maestro Albañil*, *Maestro Carpintero*, *Mancebo Albañil*, *Mancebo Carpintero* i *Arquitecto albañil*. La seva distribució és la següent:

Taula 2. Categories professionals del sector de la construcció localitzades en els oficis d'Hipoteques de Girona 1768-1780

Categoria socioprofessional	Total
Albañil	995
Carpintero	850
Ladrillero	162
Maestro Albañil	13
Maestro Carpintero	13
Mancebo Albañil	4
Mancebo Carpintero	6
Arquitecto Albañil	1

A escala general, trobem una delimitació de l'àmbit de la feina (construcció, fusteria² i rajoleria). Una de les primeres evidències és que hi ha dues tipologies d'etiquetes: les

² Durant el procés de depuració realitzat a les pràctiques curriculars es van eliminar tots aquells individus que eren *carpinteros de ribera*.

etiquetes simples (*albañil, ladrillero i carpintero*) i les etiquetes compostes (*maestro albañil, maestro caripintero, mancebo albañil i mancebo carpintero*), les quals són intercanviables. És a dir, en els registres s'utilitzen indistintament ambdues, i per tant, aquestes no determinen la formació professional de l'artesà. A continuació presentem una taula creuada (Taula 3) en la qual hem recollit els individus que els acompanya una etiqueta composta (mestres de cases i mestre fuster) i s'ha creat una consulta per veure si en altres registres una etiqueta simple.

Taula 3. Comptabilització de les etiquetes simples i compostes dels individus únics.

Individu	Residència	Total de referències amb etiqueta simple	Total de referències amb etiqueta composta
Bartholome Porta	Figueres	1	1
Domingo Fontbernat	Girona	4	1
Felio Masqueras	Girona	1	1
Felio Vivas	Llers	0	1
Francisco Papell	Figueres	1	1
Jayme Callicó	Castell d'Aro	1	1
Joseph Petit	Girona	23	1
Magin Marolas	Figueres	3	2
Migeul Reynalt	Sant Llorenç de la Muga	3	1
Narciso Reig	Calonge	14	1
Pedro Carreras	Girona	6	1
Pedro Pare	Figueres	2	1
Romulado Vilar	Figueres	34	2
Antonio Escarpanter	Girona	0	1
Antonio Molinas	La Bisbal	11	1
Domingo Glaudis	Girona	7	2
Francisco Dalmau	Girona	1	1
Francisco Divi	Girona	10	1
Ignacio Albrador	Girona	8	4
Joseph Vidal	Les Planes	6	1
Miguel Roca Fuster	Arenys de Mar	6	1
Narciso Esteve	Girona	0	1
Pedro Corominas	Pontós	0	1
Pedro Pages	Girona	18	1
Salvador Sunyer	Girona	0	1

La taula ens serveix per il·lustrar com les etiquetes simples i les compostes són utilitzades per identificar el mateix individu, i per tant, ni són determinants per valorar la formació de l'artesà que acompanyen. Amb mestre i jove es pot intuir que hi havia unes jerarquies internes, tanmateix, el fet que en detectem tan pocs implica que no puguem valorar-la, i per tant, interpretem que el concepte operatiu és el simple.

Respecte de l'etiqueta d'arquitecte, la primera observació a fer és que només hi ha un individu que ho utilitza. L'individu que hi ha darrere aquesta denominació és Felio Masqueres resident a Girona i apareix en un *asiento de obras* enregistrat el 1777³ en el qual se li encarrega les obres i millores en les fortificacions i edificis de les places militar de Girona, Hostalric, Roses “y demás puestos de aquel departamento”. És significatiu que l'únic individu que porta aquesta etiqueta s'encarregués de les obres militars i fortificacions d'enclavaments estratègics del correiment. Com és sabut, en l'àmbit acadèmic una de les reformes impulsades per la monarquia borbònica fou la professionalització de l'ofici amb la creació de l'Acadèmia de Velles Arts Sant Fernando (1752) on ensenyaven pintura, escultura i arquitectura. A tall d'hipòtesi, es podria relacionar la seva formació acadèmica amb el seu servei a l'estat i a l'administració borbònica com a dissenyador d'edificacions militars. També detectem aquest individu com signatari en una carta de pagament i l'etiqueta que l'acompanya no és un la d'arquitecte, sinó, la d'*albañil*. Així doncs, queda palès que els operadors utilitzats pels enregistradors de la propietat, les etiquetes simple i les etiquetes compostes, són intercanviables. Tenint en compte aquests criteris, al llarg del treball, per identificar aquests artesans utilitzarem les denominacions de: mestres de cases, fusters i rajolers.

³AHG, Comptadora d'Hipoteques de Girona, Registre del General d'Esriptures, 1777, 19.

3. El corregiment de Girona al segle XVIII

El segle XVIII es caracteritza per ser un període de creixement- demogràfic, agrícola (especialització dels conreus i innovacions tècniques), comercial i industrial generalitzat arreu del territori. Recordem la necessitat d'evitar generalitzacions, especialment en el marc de l'espai geogràfic d'aquest treball. En aquest capítol sintetitzarem les principals transformacions del territori inclòs dins el corregiment de Girona referides a la demografia, les transformacions econòmiques i urbanes, i la situació dels gremis que permetien, per tal de contextualitzar i valorar les dades localitzades a l'Ofici d'Hipoteques.

3.1 Demografia

El segle XVIII, malgrat encetar-se amb la guerra de Successió, fou un període de creixement demogràfic. Els primers treballs de recompte i d'investigació, basats en els censos de 1717 i 1780, varen publicar-se a mitjans dels anys seixanta del segle XX. Ens referim, concretament, a les obres de Pierre Vilar (1964-1968), Josep Iglésias (1974) i de Jordi Nadal (1963; 1965); que en la dècada posterior prosseguiren amb els treballs de Francisco Bustelo (1972) i Massimo Livi Bacci (1978). Tanmateix, és molt difícil donar xifres exactes sobre aquest creixement a causa d'una manca de documentació demogràfica fiable i l'ocultació detectada en els registres emprats.

Per tal d'aportar llum als treballs anteriors, demògrafs i historiadors han recorregut als registres parroquials. Llorenç Ferrer (2016), en el procés de revisió dels treballs de Vilar, ha reconstruït, a través les sèries parroquials, l'evolució demogràfica de Catalunya. L'historiador indica que la població de les “comarcas de Gerona aumentó entre los dos censos [el cens de 1717 i el de 1787] un 53% que no deja de ser significativo pero bastante menor de lo que se pensaba” (Ferrer i Alòs, 2016: 25). Altres autors, com Ramon Alberch i Josep Quer (2001), estimen que el creixement de la ciutat de Girona del segle XVIII “es caracteritza per experimentar un creixement positiu, però moderat de nombre d'habitants”, atès que fou del 79%, situant-se considerablement per sota la mitjana de Catalunya que fou del 122%. De fet, Alberch i Quer (2001) estimen que algunes poblacions del mateix corregiment cresqueren més que la capital, com per exemple, Roses (418%), Banyoles (261%), Olot (248%) i

Castelló d'Empúries (131%). Pel que fa a l'Alt Empordà, Miquel Planas Roig, en la seva tesina estudia l'evolució demogràfica d'aquesta regió i en un article (1987), resultat d'aquesta estima que la població alt-empordanesa entre el cens de 1718 i el cens de 1787 va passar de 28.000 habitants a 41.280 (Planas, 1987: 73-74). Així doncs, malgrat que les limitacions i la dificultat de donar dades concretes és possible contrastar un creixement arreu del corregiment.

El creixement no fou uniforme a tot el territori, sinó que a Catalunya hi va haver diferents nuclis de creixement. Els treballs Llorenç-Ferrer (2007, 2016) serveixen per determinar que els pobles de costa foren els que van experimentar un major creixement en les últimes dècades del set-cents. Des de Barcelona a Blanes la població es doblaria i de Blanes al cap de Creus els pobles creixen fins i tot se'n creen de nous i en desapareixen alguns a l'interior (Ferrer i Alòs, 2007: 19). També s'ha de tenir present que és en aquest període quan les poblacions costaneres amb Port -Palamós, Sant Feliu de Guíxols, Tossa, Lloret i Blanes - serveixen com a trampolí per teixir una xarxa comercial amb Amèrica, fet que explicaria el seu desenvolupament econòmic i demogràfic.

Malgrat la dificultat de donar dades precises, resulta innegable el creixement i aquest es troba acompanyat pel creixement urbà. Segons Josep Iglésias (1974), al llarg del set-cents són varies les ciutats que experimenten un fort creixement superant els 3.000 habitants. Entre elles, a més de la capital, Barcelona, Mataró, Arenys de Mar, Olot, Girona i Sant Feliu de Guíxols.

3.2 Transformacions econòmiques

Vinculat a aquest creixement demogràfic, com indica Llorenç Ferrer (2012), el segle XVIII és un període de transformacions econòmiques. Pel que fa al sector agrari, Vilar (1966) en el tercer volum de *la Catalunya dins l'Espanya Moderna* identifica tres vies de creixement: la via extensiva (augment de les superfícies de terra per conrear), la via intensiva (introducció de noves tècniques per tal d'incrementar la producció) i l'especialització dels conreus de manera regional. A través del diari de Zamora, observa i descriu l'especialització de la vinya

a l'Empordà, el suro a la Selva i l'Empordà, la pesca de l'anxova i del corall als pobles de l'actual Costa Brava i la plantació de cereal a les comarques de Girona⁴.

Llorenç Ferrer (2012), emmarca aquestes transformacions en el que historiogràficament es denomina protoindustrialització. El terme fou encunyat per Franklin F. Mendel (1972) per referir-se a totes les activitats econòmiques que trencaven amb la producció tradicional i que assentaven l'arribada de la industrialització. Respecte d'aquest període, Vilar (1966) indica que aquestes transformacions impliquen deixar de produir per subsistir per produir pel mercat (interior i exterior). Els canvis en l'agricultura, com presenten els treballs referenciats, permeten desenvolupar un teixit productiu que orientava la seva producció al mercat i la comercialització d'aquests productes. Tant Vilar (1966) com, posteriorment, Llorenç Ferrer (2008, 2012) posen de manifest la necessitat de vincular els lligams entre l'especialització agrícola i l'intercanvi comercial per l'articulació d'un mercat regional⁵. Ferrer descriu el procés de configuració d'una xarxa d'artesans que deixaren de produir béns per l'abastiment local, atès que “es convertiren en produccions per un mercat” (Ferrer i Alòs, 2012: 199). Respecte a la geografia del corregiment, la Garrotxa (Besalú, Tortellà i Sant Esteve d'en Bas) es va especialitzar en la producció de barretines i mitges. En les zones costaneres (els pobles de l'Empordà i la Selva Marítima) s'especialitzaren en la salaó de l'anxova, la indústria naval i l'exportació de matèries (transport cap a Amèrica), la Bisbal d'Empordà amb la producció de ceràmica o les zones de la Selva i l'Empordà on creix el suro s'especialitzaren en la producció surera (Ferrer Alòs, 2012: 199-200).

3.3 Transformacions urbanes

El creixement urbanístic és una de les manifestacions de la bonança econòmica i el desenvolupament demogràfic del segle. Com indiquen Espuche i Bassols (1988) en un estudi general de les transformacions urbanes de Catalunya en el segle XVIII, determinar aquests canvis, és una tasca complexa a causa de la manca de monografies i treballs.

⁴Llorenç Ferrer (1995) ofereix una visió del camp català a través de les notes preses per Francisco de Zamora en el seu diari de viatge per Catalunya.

⁵Josep Fontana (1998), així com altres autors, reivindiquen la integració d'aquest mercat regional en un mercat península.

El primer nivell d'anàlisi es troba en mans de Pierre Vilar (1966) i Josep Iglésias (1974) els quals ofereixen una visió global. En una segona línia hi hauria les monografies d'Espuche (1984; 1986; 2013) sobre la ciutat de Barcelona, i de Llobet (1961) i d'Espuche (1989) sobre la ciutat de Mataró. En l'àmbit europeu de Vries (1987) relaciona de manera pionera el paper de la producció localitzada a la ruralia -com la que s'ha fet referència en l'apartat anterior - amb la coordinació d'un mercat intern ben estructurat i com la població rural és capaç, no només d'absorbir la producció local, sinó també, de la seva compaginació amb les activitats agrícoles. Albert García Espuche (1998) a *Un siglo decisivo. Barcelona y Catalunya, 1550-1640*, recull aquesta vinculació entre el teixit productiu i la xarxa urbana, per analitzar les transformacions urbanes i econòmiques dels segles XVI i XVII. García Espuche, posa èmfasi en les reordenacions demogràfiques, urbanístiques i productives del territori. Entreveu l'articulació d'una xarxa urbana on Barcelona esdevé l'eix vertebrador d'un teixit urbà integrat per viles mitjanes i pobles petits que creixen demogràficament, econòmicament i urbanísticament, integrant així, el món rural dins el món urbà.

Les transformacions descrites per García Espuche (1998) permeten comprendre les transformacions urbanes produïdes en el decurs del segle XVIII. La influència de la monarquia borbònica va implicar que de manera generalitzada a les poblacions catalanes del set-cents es produís un increment dels espais urbans, amb la proliferació d'edificis públics, ampliació o creació de recintes emmurallats o la densificació del teixit urbà.

Pel que fa a les referències historiogràfiques de l'activitat constructiva del corregiment la majoria se centren en les obres militars i religioses de poblacions com Girona, Roses i Figueres. Aquestes darreres, Figueres i Roses, eren poblacions afectades per instal·lacions militars. Figueres era un enclavament estratègic gràcies a la seva proximitat amb la frontera francesa i “[...] presenta un cas singular. És la mateixa restricció militar que acaba generat una proposta urbanística coherent [...]” (Garcia Espuche & Guàrdia Bassols, 1988: 205). En canvi, el projecte de Roses -que fou una de les poblacions que més cresqué en el segle- era més radical, atès que preveia “l'eliminació progressiva del nucli urbà, però sobretot incorpora la creació d'una nova població” (Garcia Espuche & Guàrdia Bassols, 1988: 205). Pablo de la Fuente ha escrit diferents treballs que posen de manifest la militarització del corregiment al segle XVIII, especialment a l'Empordà, amb treballs que estudien la fortificació de Roses

(1994), la fortificació i construcció del Castell de Sant Ferran (1996) i el Projecte de Fortificació de Colera (1994), entre altres. Aquest fenomen fou característic del regnat de Carles III. En el corregiment de Girona, a causa de la seva situació fronterera, aquesta activitat es fa fer notable. De fet, en els *asientos de obra* (vegeu Annex 2) que hem localitzat en els registres hem detectat l'encàrrec d'obres de millora de les places militar de Roses, Hostalric i Girona⁶, o la "redifcación" de la caserna de la Bisbal⁷. En el disseny i construcció d'edificis militars, com el Castell de Sant Ferran, així com, en el desenvolupament i perfecció de tècniques constructives, els enginyers militars formats a l'Acadèmia de Matemàtiques de Barcelona tingueren un paper cabdal. Tanmateix, en els registres consultats no se n'ha detectat cap.

Respecte a l'àmbit religiós, com indica Joaquim Maria Puigvert (1991) en la seva tesi sobre la parròquia rural a Catalunya on relaciona totes les obres i les obreries del segle XVIII, es va reprendre l'activitat constructiva de l'època anterior. En el buidatge d'encàrrecs d'obra construcció (vegeu Annex 2) hem localitzat referències sobre la construcció de l'església de Tossa de Mar⁸, el paviment i les capelles de l'església de Maçanet de Cabrenys⁹, la construcció de la Capella de Nostra Senyora del Carme de Sant Feliu de Guíxols¹⁰ i la construcció de la rectoria d'Amer¹¹. Pel que fa a les obres religioses realitzades a la ciutat de

⁶ Com hem indicat en l'apartat de metodologia, en els registres de l'Ofici s'ha localitzat l'encàrrec de la construcció de la plaça militar de Roses i Hostalric a Felio Masqueras, *arquitecto albañil*, de la ciutat de Girona.

⁷ AHG, Comptadoria d'Hipoteques de Girona, Registre del General d'Escriptures, 1777, 22. En el registre localitzat s'encarrega a Narciso Vicens mestre de cases de la Bisbal i a Francisco Molinas fuster de la Bisbal les obres de Reedificació de la caserna.

⁸ AHG, Comptadoria d'Hipoteques de Girona, Registre del General d'Escriptures, 1769, 02. En el registre s'encarrega a Manuel Pujol, Domingo Vilsaseca mestres de cases de Barcelona, Joseph Puig fuster de Barcelona i Joseph Petit mestre de cases de Girona la construcció de l'església de Tossa de Mar.

⁹AHG, Comptadoria d'Hipoteques de Girona, Registre del General d'Escriptures, 1769, 03. En el registre s'encarrega la construcció a Joseph Bartholome Cantenys mestre de cases de Maçanet.

¹⁰AHG, Comptadoria d'Hipoteques de Girona, Registre del General d'Escriptures, 1768, 01. En el registre s'encarrega la construcció a Miguel Basart mestre de cases de Sant Feliu.

¹¹AHG, Comptadoria d'Hipoteques de Girona, Registre del General d'Escriptures, 1772, 09. En el registre s'encarrega la construcció a Geronimo Duran i Miguel Cudina, ambdós, mestres de cases d'Amer.

Girona durant el segle XVIII són menors. Un exemple d'aquest són les obres de millora de la palanca de la porta de la Nostra Senyora.¹²

D'obres de mitjana i gran envergadura (vegeu Annex 2), també cal destacar les obres de millora en hospicis¹³ o obres civils com les presons de Figueres¹⁴, la presa reial de la Ciutat de Girona¹⁵, la construcció d'una carretera a Sant Pol de Mar¹⁶, la creació de tres espigons al riu Ter al seu pas per Girona¹⁷ o la reparació dels molins de la mateixa ciutat¹⁸.

En consonància amb les dades demogràfiques que constaten un creixement, l'activitat constructiva desenvolupa un paper clau per absorbir aquesta nova població. Exemples d'aquesta forta demanda els trobem en la tesi doctoral de Llorenç Ferrer (1985) on analitza el creixement urbà del Bages i observa el desenvolupament de carrers nous en zones rurals i l'activitat especulativa amb l'aparició de propietaris mitjans. Vinculat a l'activitat vitícola, Pere Roca (2015) estableix una relació directa entre el comportament demogràfic rural i la intensa expansió de la vinya al Vallès Occidental que juntament amb la industrialització de Sabadell i Terrassa, va donar lloc als pobles de carrer, entesos com una forma de poblament d'una zona molt pròxima una via de comunicació, en àrees afavorides pels processos de plantació de vinya i la cessió de solars per la construcció de cases en règim d'establiment emfitèutic. Una situació similar és la que descriu Roser Puig i Tàrrach (2007) a la ciutat de Reus a la segona meitat del segle XVIII on el creixement demogràfic es va traduir en una

¹²AHG, Comptadoria d'Hipoteques de Girona, Registre del General d'Esriptures, 1775, 18. En el registre s'encarrega la construcció a Ramon Cussanes fuster de la ciutat de Girona.

¹³AHG, Comptadoria d'Hipoteques de Girona, Registre del General d'Esriptures, 1776, 19. En el registre s'encarrega la construcció s'encarreguen les obres de millora de l'Hospici a Agustín Cabot mestre de cases de Girona.

¹⁴ AHG, Comptadoria d'Hipoteques de Girona, Registre del General d'Esriptures, 1771, 07. En el registre s'encarrega la construcció de les presons a Francisco Capell, Magin Marolas i Romulado Vilar mestres de cases de Figueres.

¹⁵AHG, Comptadoria d'Hipoteques de Girona, Registre del General d'Esriptures, 1772, 09. En el registre s'encarrega la construcció Antoni Ros fuster de Bescanó, Juan Mir i Benito Freixas mestres de cases de Girona.

¹⁶AHG, Comptadoria d'Hipoteques de Girona, Registre del General d'Esriptures, 1776, 20. En el registre s'encarrega la construcció a Nicolás Renter mestre de cases de Mataró.

¹⁷AHG, Comptadoria d'Hipoteques de Girona, Registre del General d'Esriptures, 1777, 21. En el registre s'encarrega la construcció a Francisco Cistach mestre de cases de Girona.

¹⁸AHG, Comptadoria d'Hipoteques de Girona, Registre del General d'Esriptures, 1779, 25. En el registre s'encarrega la construcció Felio Pujol mestre de cases de Girona.

forta urbanització i la formació de nous carrers amb patis i horts per construir. Ambdós, destaquen la importància de la iniciativa privada en la urbanització de nous carrers, així com, l'ús dels establiments emfitèutics com a instrument de cessió dels solars per edificar. Pel que fa a Girona Montserrat Molí (1988) descriu que els òrgans de govern de la ciutat de Girona fomentaren la construcció a través de diferents ordenances municipals. És aquesta activitat constructiva -per part de particulars- el que permet a l'autora vincular el gran nombre de mestres de cases, fusters, rajoler, ferreres establerts a la ciutat (concentrats a la zona de Sant Feliu, Sant Francesc, el Carme i Sant Pere de Galligants) amb l'increment de la demanda constructiva.

Bernils i Mach (1994) indica que la construcció del castell militar de Sant Ferran-implica que a la segona meitat del segle XVIII a Figueres es produeixi una parcel·lació i es traci un plànol que projecti els nous carrers i zones d'expansió urbana. Aquests canvis són vistos per Bernils com un indicador de desenvolupament que es veu reforçat pel conjunt d'actes de compravenda en els quals, o bé hi ha una paret edificada, o bé l'objectiu de la transacció és la construcció de la casa.

Així doncs, el creixement demogràfic del període es troba acompanyat d'una forta embranzida constructora, i de retruc, de reorganització urbanística i la creació de nous carrers que explicaria la importància i el protagonisme dels professionals que estudiem en el present treball.

3.4 Gremis: la regulació de l'ofici¹⁹

Un altre aspecte vinculat amb la distribució dels artesans de construcció és l'organització gremial i el seu desplegament en el territori. En aquest apartat es vol oferir alguns apunts sobre els gremis, especialment els del Nord de Catalunya (Alt i Baix Empordà, la Selva, Gironès, la Garrotxa i el Maresme).

¹⁹Al llarg de treball farem ús indistint dels termes confraria i gremi. Pere Molas (1770; 1775), així com, Gemma Domènech (2001) considera el terme gremi com una innovació burocràtica imposada al segle XVIII per designar les associacions que en els seus orígens s'anomenaven confraries.

La historiografia catalana d'època moderna sobre els artesans de la construcció s'ha centrat en l'estudi de les confraries i gremis i les estructures internes, així com des d'una vessant artística, en les obres que van desenvolupar. Aquestes investigacions han permès obtenir una aproximació al perfil socioeconòmic dels artesans de la construcció, i també, entendre quin era el funcionament dels gremis en la regulació de la vida laboral i privada.

No obstant això, dibuixar una geografia sobre els gremis al nord de Catalunya, especialment dels gremis de la construcció, és una tasca complexa, i la majoria d'aquesta literatura la trobem en reculls d'història local. Els gremis -abans confraries- es troben localitzats en les principals capitals i zones amb major pes demogràfic. Respecte a la ciutat de Girona són diversos els treballs que estudien aquestes corporacions. Per a la redacció d'aquest treball, i especialment aquest apartat, les publicacions de referència han estat els estudis de Gemma Domènech (2001: 2019) que ha estudiat els gremis de la construcció, a la ciutat de Girona, des dels seus orígens fins a la seva dissolució, posant un especial interès en els processos de formació i aprenentatge. Els gremis en els quals s'agrupaven, a la ciutat de Girona, els individus que estudiem eren: *Sant Josep i els Quatre Sants Màrtirs* que agrupava els fusters, *els Quatre Sants Màrtirs i Santa Llúcia* que agrupava els mestres de cases i picapedrers, i finalment, la Confraria de *Sant Hipòlit i de Sant Sebastià* que englobava els ollers, rajolers, teulers i revenedors d'obra de terra.

Fora de la ciutat de Girona, les referències a gremis vinculats als oficis de la construcció es tornen escasses. Xavier Solà Colomer (2018-2019) no ha trobat indicis de gremis d'artesans de la construcció a les viles de Sant Feliu de Pallerols i Anglès, on sí que documenta que els paraires i teixidors s'organitzaven en gremis i que aquests exerceixen certa influència dels pobles limítrofs com les Planes, Amer, Rupit i Sant Esteve d'en Bas. No obstant això, no ha trobat indicis de gremis de la construcció.

A Besalú, Banyoles i Olot també s'hi detecten gremis de paraires, però la bibliografia només documenta l'existència de la confraria *de Sant Josep o dels fusters* a Olot (Solà i Colomer, 2017: 150). Albert Compte (1963) no troba cap referència a gremis vinculats a la construcció a Castelló d'Empúries, tot i documentar-ne l'existència d'un gremi de Sant Eloi que, ben entrat al segle XVIII, agrupava ferrers i serrallers, així com té constància de la confraria dels

ollers. A Figueres les “notícies sobre l’organització dels membres d’un mateix ofici en gremis i confraries són poques” (Egea, 1990: 189) i la documentació només ha permès documentar el gremi dels paraires. A tall d’hipòtesis, es podria atribuir al fet que les poblacions amb absència de gremis, especialment a les zones rurals, disposaven d’una major llibertat per escapar de la rigidesa del gremi, de la normativa que imposava el control de preus i salaris (Solà Colomer, 2018-2019: 245). Per altra banda, un altre possible plantejament, documentat per Gemma Domènech (2001), és el fet que alguns treballadors provinents de zones sense aquestes agrupacions, es traslladaven a viure a poblacions amb gremi²⁰ o bé, s’agremiaven al gremi més pròxim. Tanmateix, la manca d’aquestes organitzacions no és indicatiu sobre si aquests artesans actuaven al marge del gremi

En les darreres dècades del segle XVIII es comencen a veure els primers indicis de debilitament del sistema gremial. Aquest arrossegava una “profunda crisis, fruto de su falta de adecuación a las realidades económicas de los nuevos tiempos” (Martínez, 2017: 201). Pep Vila (2001), recull les paraules d’un manuscrit anònim on es crítica als gremis de la ciutat de Girona perquè en el segle XVIII encara conserven les formes tradicionals d’agrupació i organització d’esperit medieval. L’anònim defensa eliminar “[...]todas las privativas, apartense todas las restricciones, y se vera en poco tiempo el comercio como florece, las artes como se adelantan, la industria como cunde por todas partes.” (vegeu a Vila, 200: 419).

Després de la guerra de Successió, el Decret de Nova Planta i la reforma general Patiño van accentuar crisi interna de l’organització gremial. A la ciutat de Girona les corporacions queden sotmeses “a les autoritats municipals, havent d’acceptar les ordinacions que els seran imposades, molt sovint contràries al seu esperit monopolístic i avantatjós pels seus membres i els familiars d’aquestes” (Domènech, 2001: 19). Per fer front a la pèrdua d’autonomia s’intentaran mantenir elements essencials com l’obligatorietat d’associació i el control de l’activitat comercial, així com l’augment de les taxes d’entrada a l’ofici, la penalització als artesans estrangers i la limitació a l’examen de mestratge (Domènech, 2001).

²⁰ Xavier Solà i Colomer sosté que Olot, Vic i Girona esdevindrien un pol d’atracció pels múltiples artistes i artesans (Solà i Colomer, 2018-2019: 244).

Els gremis de la construcció de la capital catalana també van experimentar canvis al llarg del set-cents. Amb el centralisme i les imposicions econòmiques, molts mestres de cases van adoptar “diversas estrategias de ocultación fiscal. Algunos maestros pretendieron pasar por pobres de solemnidad, mientras otros se esfumaban de los registros de un año para otro” (Martínez, 2017: 199). Per altra banda, Rosa M. Creixell (2017), presenta un seguit de litigis i plets dels gremis que treballaven la fusta –des d’escultors, torners, ebenistes, fabricants de cadires- i que amb la crisi del sistema gremial aprofiten per actuar com a corporacions autònomes.

L’accés a l’ofici es trobava regulat de la mateixa manera a tots els gremis de Catalunya i de la Corona d’Aragó. Per assolir la categoria més alta en l’escalafó professional, la de mestre, s’havia de recórrer una seqüència evolutiva que passava per les categories d’aprenent, fadrí i mestre²¹. Els aprenents estaven subordinats a les ordres d’un mestre local durant un període prèviament estipulat²². En la documentació de l’Ofici d’Hipoteques s’han localitzat un total de 4 *d’afermaments* (vegeu Annex 3). En aquests s’hi fa esment dels acords entre el mestre i l’aprenent -a vegades amb el pare o tutor- com la durada del servei, així com, els drets i deures d’ambdues parts. Respecte de la geografia, els mestres que signen aquests contractes pertanyen a la zona de l’Empordà (Corçà, Figueres i Maçanet de Cabrenys). De fet, a excepció d’un cas -el mestre de Corçà i l’aprenent de Cassà de la Selva- es pot establir una estreta proximitat geogràfica entre el lloc de residència de l’aprenent i el taller o casa del mestre. Així doncs, aquests *afermaments* permeten situar diferents tallers repartits en la geografia empordanesa. No obstant això, manca la informació sobre el gremi el qual es trobaven vinculats aquestes mestres, o bé, si es trobaven agremiats. A continuació es presenta l’afermament firmat l’any 1772 entre Miguel Clos, aprenent de fuster de Figueres, i el mestre fuster Jayme Saguer on es pot veure quines obligacions i deures tenien ambdues parts:

²¹Xavier Solà-Colomer (2018-2019) planteja un altre via per accedir a l’ofici, a través de seguir els passos del pare. Tanmateix, reconeix la dificultat de copsar aquest procés a causa de la manca de documentació.

²²Domènech (2001; 2019) indica que el període d’aprenentatge als territoris de la Corona d’Aragó oscil·la entre els tres i sis anys. A Barcelona els mestres de cases era de tres anys i mig, i en el cas dels fusters, era de quatre anys. Els fusters de Vic establien dos anys. I en el cas de la confraria dels Quatre Sants Màrtirs el 1616 s’estableix que l’aprenentatge serà de tres anys, i en el cas dels fusters, s’amplia a quatre anys el 1747.

*“[...]por tiempo de un año, y medio, que empessó á correr el dia nueve de dicho mes de Marzo proximo passado en adelanse a firmó puso, y encargó su Persona á Jayme Saguer Carpintero de la misma Villa de Figueras por fin de aprender, y trabajar de dicho su Oficio de Carpintero y otramete servirà a el y su famia [...] Prometiendo al dicho Jayme Saguer que durante dicho tiempo no se ira de su casa y servicio sin licencia [...] Y dicho Jayme Saguer acetando al dicho Miguel Ros en su dicipulo prometió enseñarle por dicho tiempo del susodicho su officio de Carpintero, como, y que los mantendra, y proveherá en comer, y beber, bien, y decentement [...]”*²³

Un cop transcorreguts els anys d'aprenentatge es permetia accedir a treballar com a fadrí o jove en un taller²⁴, executant tasques similars a les dels mestres, a canvi d'allotjament, manutenció i un salari. Finalitzada aquesta etapa de formació, el fadrí podia presentar-se a l'examen de mestratge. Com s'ha indicat prèviament aquells que assolien la formació de fadrí, però no realitzaven l'examen de mestratge apareixen en la nostra documentació com a *mancebos*.

En l'estructura laboral el gremial el mestre era el nivell més alt de la jerarquia. El mestre disposava del taller, supervisava la feina dels aprenents i fadrins, el que rebia els encàrrecs i per tant controlava l'aspecte econòmic. A més eren els únics que tenien veu i vot en les reunions dels gremis. També, el fet que les taxes d'exàmens des del segle XVI es trobessin constantment amb fortes pujades, combinades, amb les rebaixes pels fills i familiars de membres de la confraria, dificultat no només l'accés dels forans sinó que també forja importants nissagues familiars de mestres de cases i fusters. (Domènech, 2019; 290). També, s'havien de presentar els corresponents certificats de filiació, vida i bons costums de pares i avis (Creixell, 2017: 213). Així doncs, intuïm que la posició de mestratge es trobava íntimament lligada a la capacitat econòmica de l'aspirant. En la documentació buidada hem

²³ AHG, Comptadoria d'Hipoteques de Girona, Registre del General d'Escriptures, 1772, 10.

²⁴ La denominació de taller només és aplicable en el gremi de fusters. Els mestres de cases no tenen un espai com una botiga o un taller per aprendre l'ofici, sinó que l'aprenen a peu d'obra, és a dir, a 'edifici que estan arreglant o construint (Solà Colomer, 2018-2019: 255).

tingut accés a alguns exàmens com els de Joseph Boada, fuster natural de Salt però resident a Girona, de 1775 segons el qual

“[...]siendo convocada, y congregada la cofradia carpinteros, bajo la Invocación de San Joseph y de los santos quatro Martires de la misma ciudad, comparecio Joseph Boada joven Carpintero de esta dicha ciudad natural del lugar de Salt, y pedio ser admitido en dicha cofadria [...]lo hallan idoneo para exercir dicho oficio de carpintero asi que que ahora en adeltnate gozara de los privilegios concedides en dicha cofradia y el presente examinado acetó, y en su conseqe prometió luró servir, y cumplir los santos y ordinaciones de dicha cofradia y cumplir, á, todo lo demas de su cargo bajo obligacion de todos sus bienes.”²⁵

En el procés de buidatge s’han localitzat un total de 10 exàmens (vegeu Annex 3). Tots ells són processos d’admissió de nous mestres, bé en la confraria de mestres de cases i picapedrers de Girona (7), bé en la confraria de fusters (3) de la mateixa ciutat. En tots els casos, els admesos són residents de la ciutat de Girona, tot i que, com en el cas de la cita anterior el seu lloc de residència podia ser un altre. En els casos que hem localitzat, les zones d’influència són molt properes a la capital, concretament es tracta de les viles de Salt, Estanyol i Celrà. Aquest fet és molt important, atès que tal com indicava Domènech (2001) alguns mestres de cases i fusters s’establien a la ciutat de Girona. Es podria considerar que Girona exercia un pol d’atracció pels professionals d’extraradi, i també, oferia un ventall ampli d’oportunitats en agremiar-se a una ciutat. Tanmateix, la qüestió de fons és saber quin era l’abast del control dels gremis i quin era el nombre d’artesans que escapaven del seu control.

Al llarg del capítol ha quedat palesa la dificultat de dibuixar una geografia nítida dels gremis. Els *afermaments* detectats han permès revelar la presència de tallers locals i de mestres repartits en la geografia empordanesa, però no s’indica si estaven agremiats. Xavier Solà (2017), indica que en les zones rurals no hi havia gremis i els artesans no es trobaven agremiats. També sosté que la distància respecte de la capital i dels gremis permetia fugir de la rigidesa i la normativa d’aquestes organitzacions. Per altra banda, un dels grans interrogants que suscita aquesta manca de registres sobre les zones rurals és com es regulaven

²⁵ AHG, Comptadoria d’Hipoteques de Girona, Registre del General d’Escriptures, 1775, 18.

els exàmens per ascendir de categoria en aquests pobles i viles. Els *afermaments* que permeten ubicar tallers en zones on no s'ha documentat gremis han mostrat l'existència d'aprenents, indicant així, la mateixa jerarquia que a les viles on si hi havia gremis. Tanmateix, no ens revelen si els gremis de les principals ciutats tenien una jurisdicció o influència sobre aquests tallers.

Per altra banda, els exàmens d'admissió de mestres, tant de cases com de fusters, només s'han detectat a la ciutat de Girona. El fet que artesans de les zones rurals s'haguessin d'agremiar a la capital, posa de manifest, la probable inexistència de gremis de la construcció a les zones rurals i la probabilitat que Girona exercís com a centre d'atracció. Tanmateix, les dures mesures de control gremial convertien els exàmens en una eina per controlar l'activitat i els artesans. A més, els artesans que treballaven sense el títol de mestres eren sancionats²⁶. No obstant això, es desconeixen els paràmetres de l'àmbit de jurisdicció i d'influència dels gremis de la construcció de Girona, ja que la documentació no permet determinar si tots els mestres s'havien d'establir a Girona -on passen l'examen i s'integren al gremi- o si podien continuar exercint, essent examinats, en altres poblacions. Altrament, els exàmens i *afermaments*, posen de manifest la presència de tallers locals i l'existència d'una jerarquia similar a les estructures gremials urbanes. En els apartats següents s'aprofundirà en la geografia d'aquests individus.

Malgrat que la bibliografia recopilada ha posat de manifest l'existència d'un gremi de rajolers, si més no a la ciutat de Girona, en la documentació recopilada de l'Ofici d'Hipoteques no hi ha cap referència a aquest gremi, així com, tampoc hi ha cap element que ens indiqui una jerarquia dins d'aquests, atès que no s'han localitzat exàmens, *mancebos ladrillers* o mestres rajolers. Malgrat que ens manquen estudis, aquesta qüestió suscita més preguntes sobre aquest ofici i la seva regulació.

En conjunt, les preguntes plantejades -quin era l'abast dels gremis? Es limitava a Girona i les viles més grans? Hi havia gremis a les zones rurals? Sí és així, com es regulava l'ofici?

²⁶ Gemma Domènech (2001), ha localitzat que en la reunió dels mestres de cases de 1728, es debat l'acceptació a la confraria d'un mestre de cases de Tordera, Isern Salvi, que havia treballat coma mestre a la ciutat de Girona sense estar examinat i habitar amb algun mestre examinat.

Tenien una jurisdicció més enllà dels gremis?- amb la documentació utilitzada per aquest treball no es pot donar una resposta sòlida. Tanmateix, com hem indicat en la introducció del treball aquesta serà una constant que intentarem tenir present a l'hora de valorar les dades d'aquest treball.

4. Una geografia de la construcció

Per tal de respondre al segon objectiu d'aquest treball, és a dir, la caracterització dels mestres de cases, fusters i rajolers s'ha procedit a l'anàlisi de la seva distribució geogràfica en el conjunt de municipis del corregiment. Per fer-ho, i tenint en compte els canvis en la geografia dels Oficis d'Hipoteques, presentem dos exercicis de representació cartogràfica en què examinem la documentació en dos períodes, tal com s'ha justificat en l'apartat metodològic: 1768-1774 i 1775-1780. S'ha comptabilitzat de forma separada el nombre de referències documentals (directes i indirectes) de mestres de cases, fusters i rajolers, entesos com a individus únics²⁷, residents en cadascun dels municipis i la quantitat d'individus únics residents en cadascuna de les poblacions referides (Annex 4 i 5). Finalment, a través del cens de Floridablanca de 1787 s'ha efectuat a realitzar un càlcul de la ràtio d'artesans de la construcció que hi havia per municipi.

La cartografia presentada en el llarg d'aquest capítol correspon als artesans que van deixar algun rastre (directe o indirecte) en els llibres de l'Ofici d'Hipoteques entre 1768 i 1780, i per tant, no es tracta d'una relació completa de tots els paletes, fusters i rajolers que hi havia, sinó d'aquells que podem detectar a través de les seves activitats vinculades el mercat del crèdit, el mercat de la terra, el mercat matrimonial i altres tipus d'operacions.

Certament, la manca de gremis en les zones rurals és un objecte de discussió, especialment com la geografia dels artesans de la construcció podia estar vinculada a la geografia dels gremis que els organitzaven. Això ens porta a plantejar dues preguntes, que si bé no podem respondre, projectarem al llarg de l'apartat. La primera qüestió és sobre l'organització del treball i com entendre que molts dels artesans de la construcció residissin fora dels llocs on coneixem l'existència d'algun gremi. Implica que actuaven al marge d'aquests? D'altra banda, ens qüestionem si el lloc de residència dels artesans pot ser un criteri suficient per determinar si estaven subjectes al control i autoritat d'un gremi?

²⁷ Per veure la relació completa d'individus únics de cada un dels grups d'artesans vegeu l'annex 6, 7 i 8

4.1 La geografia entre 1768 i 1774

Respecte als primers anys de funcionament de l'Ofici, tenim 4.473 referències, entre mestres de cases, rajolers i fusters (Figura 1). Es pot apreciar que, en contra del que es podria pensar, la geografia d'aquest col·lectiu és molt extensa, atès que la seva distribució no es limita a les poblacions més grans i amb un major nombre d'habitants, sinó que en viles menors pertanyents a zones rurals també hi són presents. També localitzem referències fora del territori de l'Ofici d'Hipoteques de poblacions com Vic (5), Folgueroles (1), Olot (4), Argentona (2), Mataró, Barcelona (47) i Setcases (3). A continuació adjuntem el mapa de la distribució del total de referències corresponents a aquest període.

Figura 1: Distribució geogràfica de les referències a artesans de la construcció, segons lloc de residència dels mateixos, 1768-1774

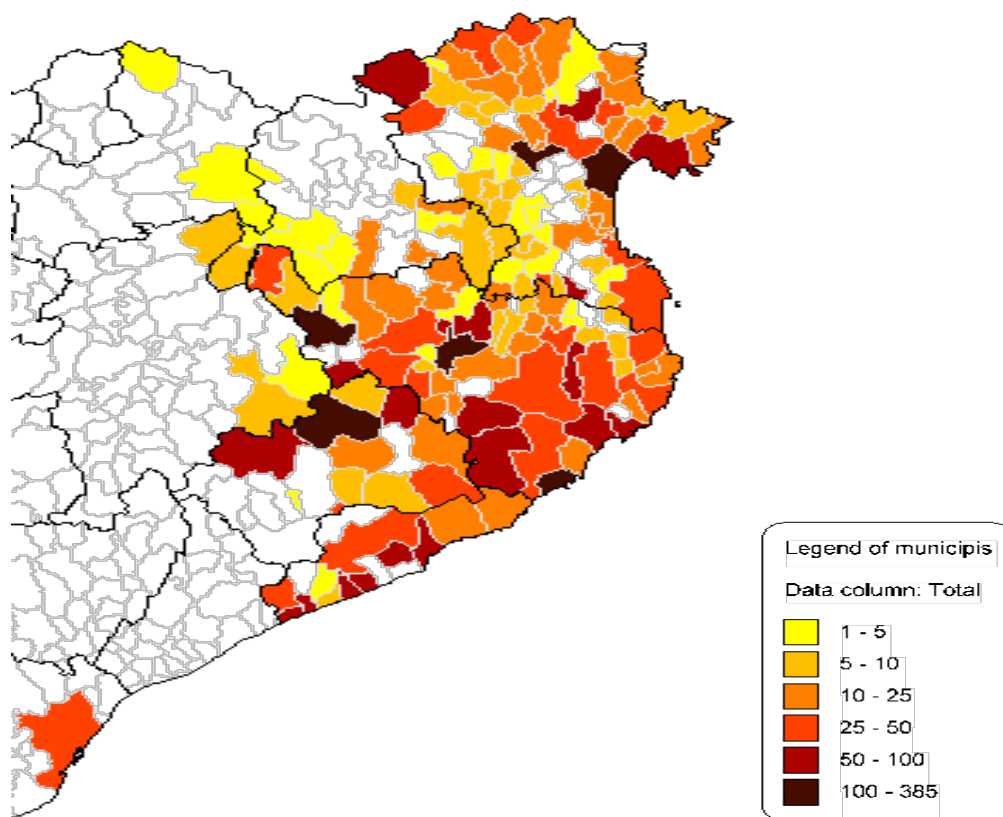

Font: Elaboració pròpia a partir dels llibres de l'Ofici d'Hipoteques de Girona (Arxiu Històric de Girona, Comptadoria d'Hipoteques de Girona, vols 1-28)

Observant la distribució d'aquests constructors destaquen quatre sectors geogràfics amb una forta acumulació d'artesans de la construcció. Per una banda destaca, la ciutat de Girona i les viles limítrofes i per altra banda moltes poblacions del Baix Empordà, en especial les poblacions litorals, i en tercer lloc, a l'alt Empordà, sobresurten les poblacions de Figueres, Castelló d'Empúries i Roses i els municipis fronters. Finalment, també hi ha un nucli destacat a Santa Coloma i Arbúcies. El mapa ens il·lustra que aquesta influència s'estén per les zones litorals, resseguint els pobles de costa des de l'Alt Empordà fins a la costa del Maresme²⁸, i a mesura que es va introduir cap a les zones d'interior el volum de professionals referenciats en les poblacions decreix, especialment algunes poblacions de l'interior de l'Alt Empordà com Bàscara, Darnius o les limítrofes amb el Pla de l'Estany. També s'ha de destacar que és en aquestes mateixes regions -limítrofes entre el Pla de l'Estany, l'Alt Empordà i la Garrotxa²⁹-on trobem municipis sense cap referència. Malgrat que les zones indicades són les àrees amb una major concentració d'artesans, el mapa mostra una extensa distribució en tota la geografia del corregiment. El que posa rellevància la representació és la presència tant en zones rurals com amb les ciutats. El que crida especialment l'atenció l'extensa presència de referències fora de l'àmbit urbà.

Si fem l'anàlisi per individus únics (amb independència del nombre de referències de cadascun i ho desagreguem per categories socioprofessionals tornarem a obtenir les mateixes conclusions, a l'hora podrem observar les àrees d'influència de cadascuna d'elles. Pel que fa als mestres de cases, el col·lectiu més representat en la documentació, atès que se n'han localitzat un total de 1008 (vegeu Annex 8) -des de 1768 fins a 1780- es segueix la tendència presentada anteriorment: una àmplia presència en el territori, des de poblacions més extenses a viles menors (Figura 2).

²⁸ Cal tenir present que la geografia del Corregiment no coincideix amb la geografia de l'actual comarca del Maresme, sinó que al segle XVIII, sinó que comprenia els municipis entre la Selva i Mataró. Serien: Tordera, Palafolls, Malgrat, Sant Susanna, Calella, Sant Pol de Mar, Sant Iscle de Vallalta, Sant Cebrià de Vallalta, Canet de Mar, Arenys de Munt i Arenys de Mar.

²⁹ Cal tenir present que la geografia del Corregiment no coincideix amb la geografia actual de la Comarca, sinó que al segle XVIII, comprenia els municipis Besalú, les Planes, Maià de Montcal, Argelaguer Beuda, Mieres, Montagut i Oix, Sales de Llierca, Sant Aniol de Finestres, Sant Joan les Fonts, Santa Pau, Tortellà i Vall d'En Bas.

Figura 2: Distribució geogràfica dels mestres de cases com a individus únics, segons lloc de residència dels mateixos, 1768-1774

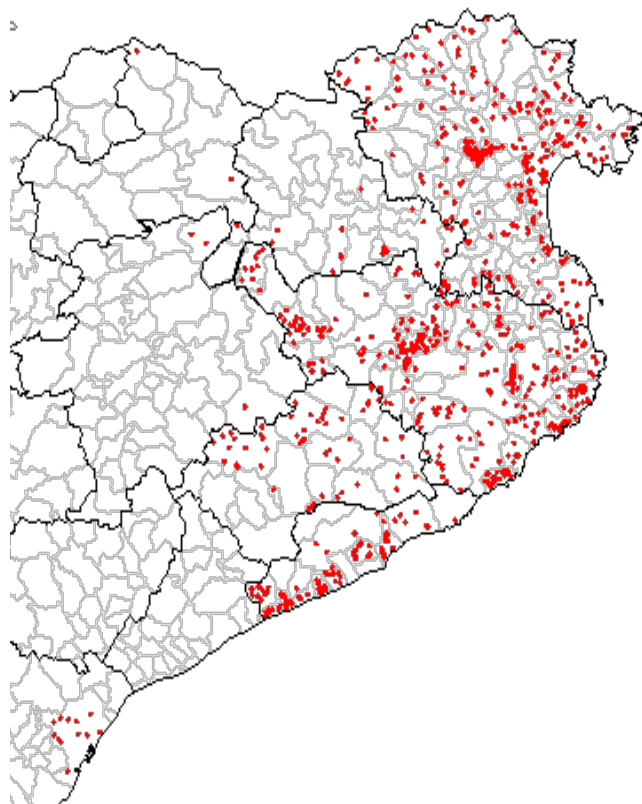

Font: Elaboració pròpia a partir dels llibres de l'Ofici d'Hipoteques de Girona (Arxiu Històric de Girona, Comptadoria d'Hipoteques de Girona, vols 1-28). Cada punt representa un individu únic.

El més significatiu és que la concentració d'individus únics no es limita a l'espai urbà, com era esperable, sinó que en la majoria de municipis detectem algun mestre de cases (vegeu Annex 9). En el cas de l'Alt Empordà els municipis on no hem detectat cap mestre de cases són Albanyà, Cabanelles, Fortià, Pedret i Marzà, Pont de Molins, Portbou, Camallera, Llampaiés i Saus, Siurana, Terrades, Torroella de Fluvià, Vila-Sacra, Viladamat, Vilafant, Vilamalla, Vilanant i Vilamaniscle. Al Baix Empordà no hem detectat mestres de cases als municipis de Fontanilles, Garrigoles, Parlavà, Serra de Daró, la Tallada d'Empordà i Vall-Llobrega. En el Gironès no hem detectat mestres de cases a Llambilles, Sant Andreu Salou, Sant Joan de Mollet, Sant Julià de Ramis i Viladasens. A la Selva no hi ha referències d'aquests artesans a la Celler de Ter, Fogars de la Selva, Riells i Viabrea, Sant Julià de Llor i Bonmatí, Sils i Susqueda. Pel que fa al Pla de l'Estany no hi ha referències als municipis de

Camós, Esponellà, Fontcoberta, Porqueres, Sant Miquel de Campmajor i Serinyà. Així doncs, tenint en compte l'extensa geografia del corregiment, són pocs els municipis sense cap representant.

Si ens fixem en els nuclis observem que Figueres és l'epicentre de l'activitat constructiva. En aquest municipi hi detectem fins a 53 mestres de cases, mentre que els del seu entorn la concentració es redueix. Per exemple a Peralada en detectem 7, a Cabanes 4, a Masarac 1, a Avinyonet 1 o a Llers 5. Cal tenir present, que les dècades en les quals s'emmarca aquest treball constitueixen un període de bonança econòmica i embranzida demogràfica. Per tant, el fet que aquests artesans professionals es trobin desaplegats arreu de la geografia del corregiment és indicatiu de la importància d'aquests artesans i la seva participació en atendre la demanda local. El fet que es trobin a les zones rurals també condueix a pensar que l'embranchida constructiva que s'experimenta a les darreres dècades del set-cents no es limita a les grans poblacions, sinó també, a les poblacions rurals. Com a darrer apunt, destacar el fet que el nombre de referències de mestre de cases de Barcelona (12) és elevada.

Respecte als fusters (Figura 3) també observem una àmplia distribució en el territori, ja que aquest és el segon col·lectiu més representat amb un total 863 d'individus únics (vegeu Annex 7).

Figura 3: Distribució geogràfica dels fusters com a individus únics, segons lloc de residència dels mateixos, 1768-1774

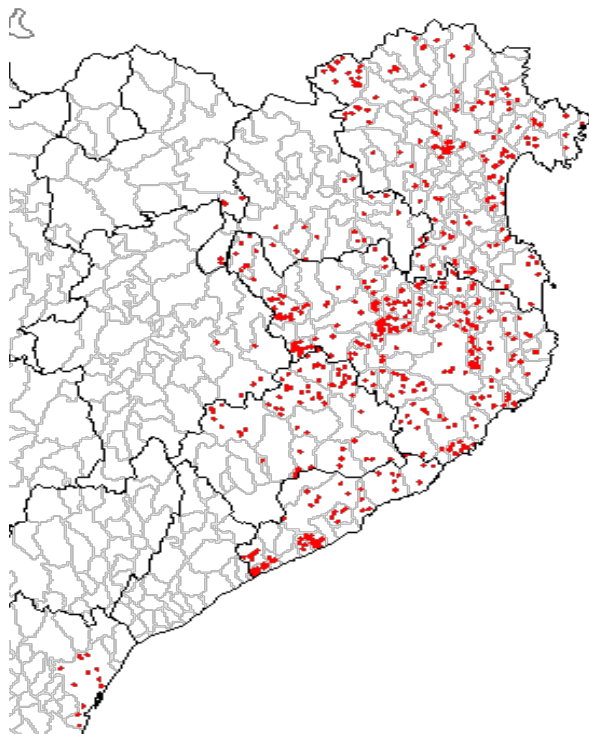

Font: Elaboració pròpia a partir dels llibres de l'Ofici d'Hipoteques de Girona (Arxiu Històric de Girona, Comptadoria d'Hipoteques de Girona, vols 1-28). Cada punt representa a un individu únic.

Es pot observar una forta acumulació de fusters a les zones de muntanya, a més, de les poblacions més extenses del corregiment. Santa Coloma de Farners (19) actua com a centre per articular les localitats que es troben al massís de les Guilleries limitant al nord amb els municipis veïns, d'Anglès (15) i Amer (20) i al sud amb Brunyola (7) i Vilobí (12). Per tant, tot i seguir la tendència anteriorment descrita, d'una àmplia distribució en el territori observem que aquesta àrea exerceix com a pol d'atracció. També destaquen les poblacions de costa com Arenys de Mar (17), Canet de Mar (18) i Pineda de Mar (18). Un interrogant que podríem adreçar a aquest col·lectiu en les zones de costa és si realment tots els identificats són fusters o, tot i el procés de depuració realitzat, hi ha algun mestre d'aixa. Altres poblacions amb un elevat nombre de fusters són Maçanet de Cabrenys (15) i Sarrià de Ter (12). En totes aquestes que s'han referenciat, el nombre de fusters és superior al nombre de mestre de cases. Mentre que els mestres es troben gairebé en la majoria de les localitats - generalment acompanyats d'un fuster-, creiem que és significatiu destacar que en algunes

poblacions rurals només hi trobem fusters com Saus (4), Brunyola (7), Sant Julià de Ramis (1), Ultramort (2) i Parlavà (2). Així doncs, de manera similar al col·lectiu anterior, la seva presència va disminuint en les poblacions i municipis d'interior, a diferència d'aquells que ressegueixen el litoral o que són fronteres amb poblacions de costa. També cal destacar l'elevat nombre de fusters de Barcelona (12).

Finalment, els rajolers (Figura 4), dels quals n'hem detectat 162, són els que presenten una geografia més difícil d'associar amb les dinàmiques de creixement del període. La geografia d'aquests artesans, com s'observa en el següent mapa, és dispersa i, per tant, és més difícil de vincular la seva distribució a les pautes descrites anteriorment per a mestres de cases i fusters.

Figura 4: Distribució geogràfica dels rajolers com a individus únics, segons lloc de residència dels mateixos, 1768-1774

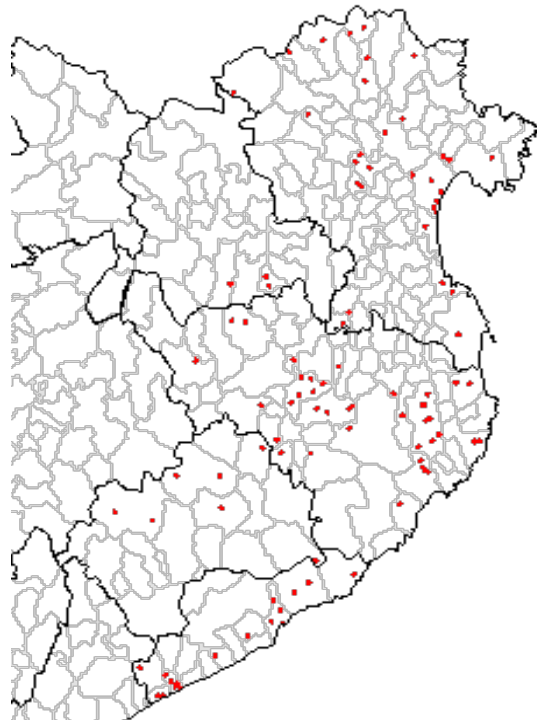

Font: Elaboració pròpia a partir dels llibres de l'Ofici d'Hipoteques de Girona (Arxiu Històric de Girona, Comptadoria d'Hipoteques de Girona, vols 1-28). Cada punt representa a un individu únic.

En aquest cas, moltes poblacions no compten amb aquests artesans. Destaquen dues zones geogràfiques: Girona (6) i les poblacions més properes, com Quart (4), Aiguaviva (1), Vilobí d'Onyar (1), i les poblacions de Calonge (4), Palafrugell (2) i Forallac (8). En els extrems de la geografia també hi detectem la presència de rajolers. Al nord per una banda destaca Castelló d'Empúries (6) juntament amb Roses (1) i Palau-Saverdera (2). A l'àrea fronterera també destaca Sant Climent Sescebes (2), La Jonquera (3), Agullana (1) i Rabós (1). Al sud, a la Selva marítima, Blanes (4) i Lloret (2), i al Maresme, Canet de Mar (5), Arenys de Munt (1) i Arenys de Mar (2). Tant a Vilafant (2) i Rabós (1) són poblacions en les quals l'única referència que s'ha detectat corresponen a la d'un rajoler. A diferència dels mapes anteriors, en els quals la distribució de mestres cases i fusters omplia un bon nombre de municipis, en el cas dels rajolers, ens trobem que aquestes es troben escampats en la geografia del corregiment, indicatiu que la seva distribució no es troba subjecta a la demanda local. En darrer lloc, volem destacar que en els municipis de Quart i de Forallac, a diferència de la resta de localitats, els rajolers són el col·lectiu amb més individus.

4.2 Geografia entre 1775 i 1780

Pel segon tall cronològic, és a dir, des de 1775 fins a 1780, detectem un total de 2.674. Com era d'esperar l'obertura dels Oficis de Figueres i Hostalric implica un canvi en la distribució de les referències que suposa una notable reducció de les referències dels municipis d'aquestes zones (Figura 5). El resultat d'aquests canvis fa que les referències es concentrin principalment al Gironès, la Selva i el Baix Empordà.

Figura 5: Distribució geogràfica de les referències a artesans de la construcció, segons lloc de residència dels mateixos, 1775-1780

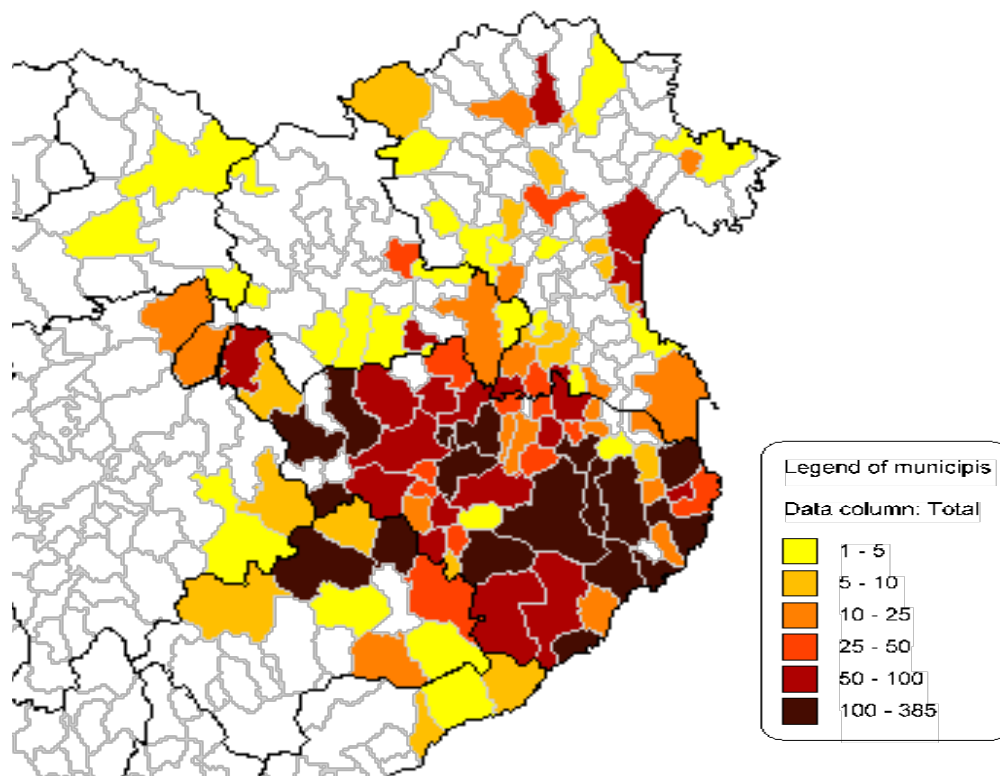

Font: Elaboració pròpia a partir dels llibres de l'Ofici d'Hipoteques de Girona (Arxiu Històric de Girona, Comptadoria d'Hipoteques de Girona, vols 1-28)

En el mapa veiem la concentració de les referències en aquestes comarques, i en conseqüència, una pèrdua de referències de les poblacions del Maresme (del qual només resta el municipi de Mataró) i les poblacions de l'Alt Empordà les quals queden reduïdes significativament. No obstant això, també trobem algunes referències de municipis fora del corregiment a Barcelona (8), Olot (1), Mataró (4) i Camprodon (1). Tot i la disminució de municipis representants, les dades semblen confirmar la tendència descrita anteriorment d'una presència distribuïda tant en les zones rurals com en les viles més grans, d'aquest col·lectiu. Es pot apreciar que Girona continua actuant com a pol d'atracció, i que els municipis que s'articulen al seu voltant contenen un elevat nombre de referències a mestres de cases, fusters i rajolers. A mesura que ens allunyem de la capital del corregiment i dels municipis circumdants, observem que el nombre de referències i d'individus únics disminueix. També continua la relació existent entre les referències i el nombre d'individus

únics. Finalment, l'anàlisi de la relació d'individus únics permet constatar la instal·lació de, com a mínim, un mestre de cases i un fuster en la majoria de municipis del corregiment, i també, constata que tant en les viles de costa com en les poblacions més properes al corregiment, el nombre d'artesans de la construcció, entesos com a individus únics, augmenta. Així doncs, segueix la mateixa dinàmica dels primers anys de funcionament dels Oficis d'Hipoteques.

Si passem a analitzar la seva geografia en funció de cada una de les categories professionals, a través dels individus únics, tot sembla indicar una dinàmica similar al període anterior. Pel que fa als mestres de cases (Figura 6), el col·lectiu més representant en la documentació estudiada, observem que aquestes, seguint la dinàmica del període anterior, es troben àmpliament repartits en la geografia del registre hipotecari. Les dues zones amb una major concentració d'aquests artesans, seguint la dinàmica proporcionada per les dades dels primers anys de funcionament, són en la ciutat de Girona (43) i les seves poblacions limítrofes, així com les poblacions del del Baix Empordà com Palamós (10), La Bisbal (19), Palafrugell (19) i Forallac (7). Si valorem els municipis de les actuals comarques el Baix Empordà, el Gironès, la Selva i el Pla de l'Estany que correspondrien d'una manera més acurada ens adonem que en gairebé tots els municipis d'aquestes tres comarques hi ha aquests artesans (vegeu Annex 9). Al Baix Empordà a les localitats on no s'hi detecta cap mestre de cases són a Albons, Belcaire d'Empordà, Fontanilles, Garrígoles, Serra de Daró, la Tallada d'Empordà, Torrent, Ullà i Vall-llobrga. Respecte del Gironès no n'apareix cap a Aiguaviva, Quart, Sant Joan de Mollet Vilablareix i Viladasens. A la Selva en els únics municipis que no hi detectem cap mestre de cases són Blanes, Breda, la Cellera de Ter Fogars de la Selva, Hostalric, Osor, Lloret de Mar, Massanes, Riells i Viabrea, Riudarenes, Sant Feliu de Buixalleu, Sant Julià de Llor i Bonmatí i Vidreres. Finalment al Pla de l'Estany les poblacions on no hi apareixen cap mestre de cases corresponen a Camós, Esponellà, Fontcoberta, Porqueres, Sant Miquel de Campmajor i Serinyà. És interessant destacar que el nombre de municipis representats és similar a l'anterior. És a dir, a excepció de la Selva que presenta variacions més grans a causa de l'obertura de l'Ofici d'Hostalric, els municipis on no es detecten són els mateixos en ambdós períodes. Les variacions, no sols les atribuïm a la influència dels nous oficis, sinó també al biaix de la font, atès que la cartografia es basa en les escriptures enregistrades als

llibres del Registre d'Hipoteques. Tanmateix, el que posa en valor aquesta cartografia és àmplia distribució dels mestres de cases en un territori tan específic.

Figura 6: Distribució geogràfica dels mestres de cases com a individus únics, segons lloc de residència dels mateixos, 1775-1780

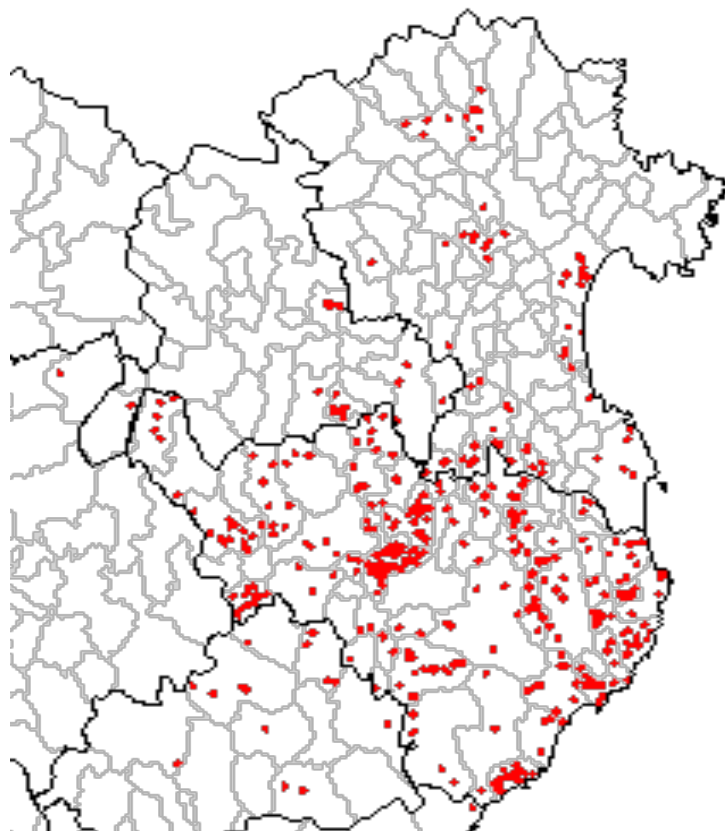

Font: Elaboració pròpia a partir dels llibres de l'Ofici d'Hipoteques de Girona (Arxiu Històric de Girona, Comptadoria d'Hipoteques de Girona, vols 1-28). Cada punt representa a un individu únic.

Fent una anàlisi de la seva distribució i prenent Girona com a centre, observem com el nombre d'individus decreix en funció que els municipis s'allunyen de la capital i esdevenen més rurals. A Girona hem trobat 43 mestres de cases, al nord a Sant Julià de Ramis (4) i Sarrià de Ter (4), a l'est amb Celrà (18), al sud-est amb Juià (1) i Quart (0), al sud-oest amb Fornells (2), Vilablareix (0) i Salt (3) i a l'oest amb Sant Gregori (4). Malgrat que en aquest període no apareixen mestres de cases a dos municipis, en el període anterior sí que detectem

2 mestres de cases a Quart i 1 mestre de cases a Vilablareix. Per tant, podem continuar apuntant els indicis indicats anteriorment: la concentració de mestres de cases es va incrementant a mesura que els municipis s'aproximen a viles o poblacions més grans, i també, que en la gran majoria de municipis referenciats hi havia un mestre de cases per atendre la demanda local.

Figura 7: Distribució geogràfica dels fusters com a individus únics, segons lloc de residència dels mateixos, 1775-1780

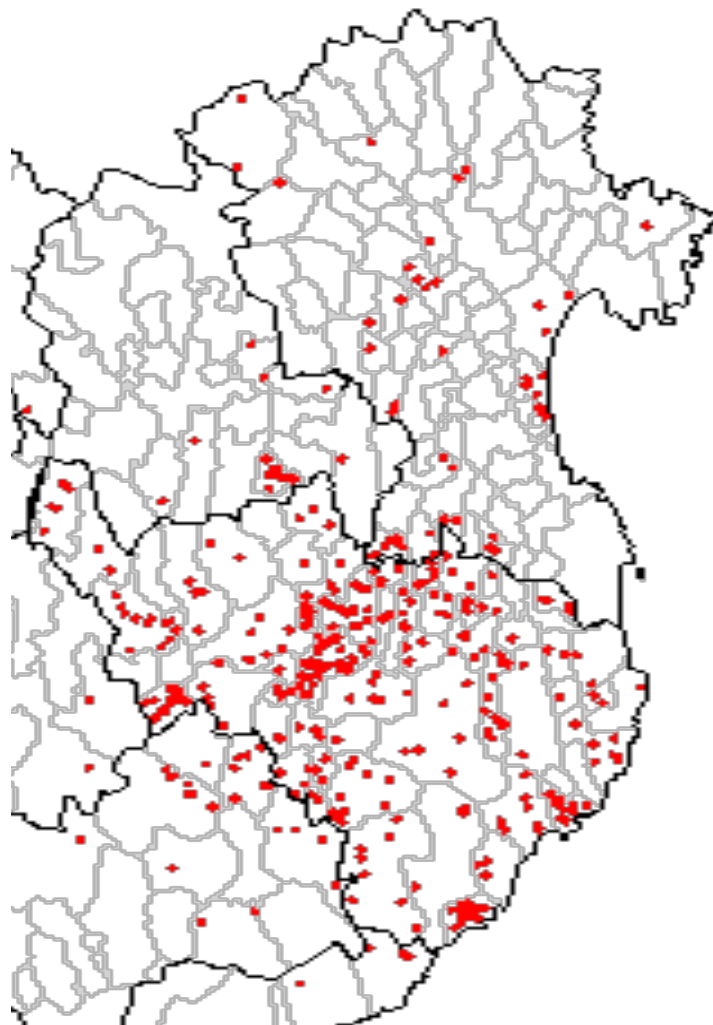

Font: Elaboració pròpia a partir dels llibres de l'Ofici d'Hipoteques de Girona (Arxiu Històric de Girona, Comptadoria d'Hipoteques de Girona, vols 1-28). Cada punt representa a un individu únic.

Respecte dels fusters (Figura 7) , Santa Coloma (7) actua com a eix central, i els municipis del seu entorn Amer (12), Vilobí d'Onyar (8), Anglès (16) i Brunyola (2) es constata la preeminència d'aquestes poblacions, descrita anteriorment, atès que hi detectem una important acumulació de fusters. També és significatiu que, com en el període anterior, en aquesta àrea el conjunt de referències fos superior al nombre de mestres de cases, i per tant, podem veure com les viles de Santa Coloma de Farners i Anglès constituïen un nucli central per aquests artesans. També hi ha municipis com Lloret de Mar (1) i el Port de la Selva (1) en els quals en el període anterior no hi havia cap referència a fusters, però en aquest sí. Les tendències descrites anteriorment semblen repetir-se, atès que els fusters es troben tant en les zones rurals com en les viles més grans, i en conseqüència, detectem com a mínim la presència d'un fuster als municipis referenciats.

Finalment, els rajolers (Figura 8), si els comparem amb la representació del primer període observem dos fets: per una banda una clara disminució de les referències, així com, una prominència de Girona (10) i Quart (7) i les poblacions del seu entorn com Vilobí (1) i Aiguaviva (2); a l'interior Calonge (8), Palafrugell (3) i Forallac (7) cap al litoral. Així doncs, podem resseguir una continuïtat de les dues zones geogràfiques amb un major nombre de rajolers des de 1768 fins a 1780.

Figura 8: Distribució geogràfica dels rajolers com a individus únics, segons lloc de residència dels mateixos, 1775-1780

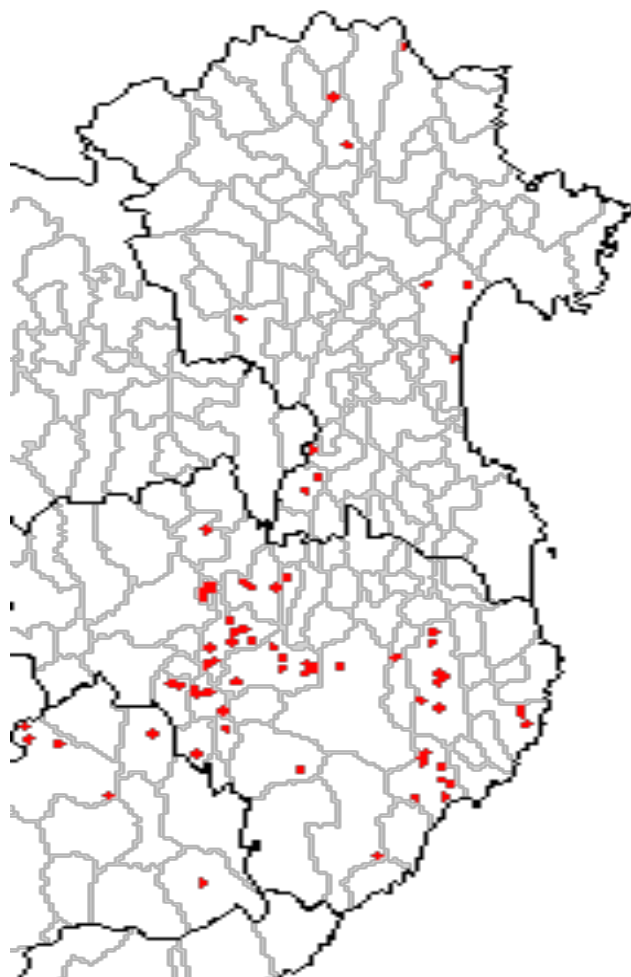

Font: Elaboració pròpia a partir dels llibres de l'Ofici d'Hipoteques de Girona (Arxiu Històric de Girona, Comptadoria d'Hipoteques de Girona, vols 1-28). Cada punt representa a un individu únic.

També podem detectar la seva presència, tot i que en menor mesura atès que les referències han minvat per la fragmentació dels districtes hipotecaris, a les zones de Castelló d'Empúries (2), Sant Climent Sescebes (2), i Rabós (1). Pel sud desapareixen tant les referències corresponents al Maresme com les corresponents a la Selva Marítima, on només resta la

referència d'un individu a Lloret. Finalment trobem dues referències de Camprodon (2) corresponents a un nuvi i al pare d'un nuvi, ambdós rajolers d'aquests municipis.

4.3 Conclusions

L'anàlisi de la geografia ha posat de manifest que, al contrari del que es podia esperar, el col·lectiu de la construcció es troba àmpliament representat en la geografia del corregiment. El més rellevant és l'extensa representació d'aquests artesans en les zones rurals. De fet, si hi ha més artesans de la construcció a les zones rurals que en les viles urbanes³⁰.

Els mestres de cases són l'ofici més estès pel territori, i almenys, detectem un artesà en gairebé la totalitat de municipis referenciats. El mateix succeeix amb els fusters: tot i que si observem detalladament els mapes i les taules amb els individus únics, ens adonem d'una elevada concentració en les poblacions properes a les Guilleries com Santa Coloma de Farners, Anglès, Amer o Vilobí d'Onyar. Aquesta diferència es manté tant en la franja de 1768-1774 en la de 1775-1789. Aquest darrer cas serveix per constatar que les àrees geogràfiques que podem observar de forma contínua resten sense canvis notables. En altres paraules, les regions amb una major concentració de constructors (mestres de cases i fusters) es mantenen com àrees d'influència.

Respecte a la geografia dels rajolers, la seva distribució és més dispersa. Establir una connexió amb les diverses àrees representades en els mapes és més complex. Malgrat la preeminència dels municipis de Girona, Quart, Calonge i Forallac, no tenim una imatge tan compacta com la dels dos col·lectius anteriors. Pel període 1768-1774 detectem dos pols d'influència al nord (a les poblacions de frontera) i al sud (al Maresme) però a causa de l'obertura dels nous oficis és més complicat seguir-ne la traçabilitat. Per tant, si pels mestres de cases i fusters hi ha suficients indicis per associar la seva distribució en el territori a la demanda constructiva, en canvia, pels rajolers no. Els treballs de geologia de Castellanos Alvareda (1987) i Xavier Roques i Carles Roqué (2015) destaquen la idoneïtat geològica del Baix Empordà i de la zona de Quart per a l'activitat ceramista gràcies a la qualitat i

³⁰ Hem considerat urbanes les viles amb més de 2.000 Habitants en el cens de Floridablanca.

l'abundància d'argila³¹. I no només la qualitat de la terra, sinó també, l'abundància d'altres recursos naturals com aigua dolça -per depurar les impureses de l'argila i la disponibilitat de llenya alimentar els forns (Xavier Rocas, Carles Roqué i Lluís Pallí, 2003: 58). El fet que a Quart hi hagués la confraria *de Santa Justa i de Santa Rufina*³² i a Calonge hi hagués una llarga tradició rajolera recollida per Vilà, Grimal i Brufau (2018) rectifiquen la importància de l'activitat rajolera en les dues zones geogràfiques destacades en aquest capítol.

Per contrastar el pes de cadascun dels col·lectius hem calculat la ràtio entre els individus únics de cada grup d'artesans³³ i les xifres de població recopilades en el Cens de Floridablanca de 1787 (Annex 4). Malgrat que les referències d'individus únics per cada col·lectiu són elevades³⁴ per una àrea tan específica per l'elaboració d'aquest treball s'han tingut present tant les referències directes com les referències indirectes. Certament, el càlcul de la ràtio serveix per posar de manifest el pes d'aquests en municipis rurals i contrastar-ho amb els municipis més densament poblats. En el cas dels mestres de cases destaquen els municipis de Setcases (7%), Sant Miquel de Fluvià (3%) i Capmany (3%). Aquestes dades revelen que és en els municipis més petits, i no en les zones més densament poblades i en fase de creixement com Girona (1%), Figueres (1%) i Sant Feliu de Guíxols (0%), el pes d'aquests artesans és més important. En el cas dels fusters destaquen els municipis d'Anglès (4%), Brunyola (4%) i Sarrià (2%). Les dades de la ràtio dels fusters posen de manifest la preeminència dels artesans en aquestes zones com s'ha indicat prèviament. Per tant en aquest col·lectiu, sí que podem establir una relació entre la presència d'individus únics i la ràtio per municipi. Finalment, el darrer grup d'artesans, els rajolers també es repeteix aquesta relació

³¹Vegeu la *Caracterización de las arcillas para la fabricación de ladrillos artesanales* (2005) de Norma Lissette Zea Osorio. En la tesi s'expliquen les diferents tipologies d'Argila, el seu procés de formació, composició i plasticitat. També s'explica quin és el procés d'elaboració de rajols. També consultar el treball de Xavier Rocas, Carles Roqué i Lluís Pallí (2003) sobre la caracterització geològica de la Rajoleries del baix Empordà.

³² Veure Soler Masferrer (2011).

³³Per fer-ho s'han utilitzat els valors del primer tall cronològic. Per una banda, és el que recull una àrea geogràfica més gran i per tant la taula amb major representació. Per altra banda, el fet que els individus únics podien actuar tant en les transaccions del primer tall cronològic, com en les del segon, s'ha decidit per tal evitar un baix en la representació d'aquests artesans, elaborar l'anàlisi a través el primer tall de dades.

³⁴ Recordem que s'han detectat 1008 mestres de cases, 863 fusters i 162 rajolers entesos com a individus únics entre 1768 i 1780.

expressada, on la ràtio coincideix amb l'elevada presència d'aquest col·lectiu. Destaquen el municipi de Quart (1), seguit de Sant Miquel de Fluvià (1%) i Canet d'Adri (1%).

Una segona línia d'anàlisi, a través de la ràtio, es centre en veure les diferències entre les zones rurals i les zones urbanes. En el cas de Girona i Figueres en les quals hi ha 8.014 individus i 5.498, respectivament, la representació per ràtio dels mestres de cases és del 1%, i dels dos altres col·lectius, menor al 1%. El mateix succeeix en aquelles poblacions que content, segons el cens de Floridablanca entre 5.000 i 2.000 individus. Aquestes correspondrien a les viles de Sant Feliu de Guíxols, Arenys de Mar, Blanes, Banyoles, Canet de Mar, Castelló d'Empúries, Lloret de mar, la Bisbal, Calella, Torroella de Montgrí Palafrugell i Santa Coloma. En detriment, les viles amb entre 50 i 100 habitants destaquen per una ràtio més elevada. Per exemple Vilademuls, amb 78 habitants, un 3% eren mestres de cases i 1% fusters. O Pau amb un total de 125 habitants on un 2% eren mestres de cases i 1% eren fusters.

Una darrera observació, la podem aplicar en els pobles de costa. En la taula (Taula 4) següent recollim tots els pobles del litoral del corregiment del període de 1768-1774, ja que tal com hem descrit en el tercer capítol d'aquest treball, eren zones amb un gruix important de població i que es trobaven en període de creixement urbà.

Taula 4. Càlcul de la densitat d'artesans de la construcció en municipis de costa del corregiment entre 1768 i 1774.

Localitat	Població (Cens 1787)	% Mestres Cases	% Fusters	% Rajolers
Llançà	1292	1%	0%	0%
Port de la Selva	1509	0	0	0
Cadaqués	1598	0	0	0
Roses	1952	1	0	0
Castelló d'Empúries	2911	1	1	0
Sant Pere Pescador	937	1	1	0
L'Escala	1838	0	0	0
Torroella de Montgrí	2582	0	0	0
Pals	1152	1	0	0
Begur	1686	0	0	0
Palafrugell	2377	1	0	0
Palamós	1635	1	0	0
Calonge	1817	1	1	0
Castell-Platja d'Aro	808	1	0	0
Sant Feliu de Guíxols	5090	0	0	0
Tossa de mar	1303	0	0	0
Lloret de Mar	2815	0	0	0
Blanes	3783	0	0	0
Palafolls	784	1	1	0
Santa Susanna	497	0	0	0
Pineda	1663	0	1	0
Calella	2637	0	0	0
Sant Pol	992	0	0	0
Canet de Mar	3356	0	0	0
Arenys de Mar	4253	0	0	0

Les dades recopilades en aquest apartat evidencien que no es pot negar és que l'abast geogràfic dels artesans és molt ampli, especialment en les zones rurals, on el càlcul de la ràtio a través del Cens de Floridablanca (1787), ha servit no només per remarcar l'extensa presència en aquestes àrees, sinó també el pes que desenvolupen els artesans de la construcció. Tanmateix, com hem presentat a la introducció d'aquest capítol, el lloc de residència limita en determinants aspectes la caracterització d'aquest col·lectiu.

Finalment, per acabar d'obtenir una visió completa d'aquests artesans hem calculat la ràtio total d'artesans en funció de si es torbaven en municipis urbans (hem considerat aquelles que

tenen més de 2.000 habitants en el cens de 1787). El resultat és que del total d'artesans de la construcció és que 1,2% de la població total dels municipis urbans eren artesans de la construcció i 1,1% dels habitants de les zones rurals eren artesans de la construcció.

Primerament, tot i obtenir una primera aproximació geogràfica dels artesans de la construcció, la naturalesa de la font implica que només hi trobem representats aquells actors que consten en una escriptura notarial i per tant, fa que aquesta sigui parcial representació parcial i que molt probablement s'hauria de complementar amb altres fonts. Per tant, responent a la pregunta plantejada inicialment, malgrat que el lloc de residència pot ser un bon recurs per l'obtenció de la cartografia dels artesans de la construcció aquesta seria necessària complementar-la amb altres documents. Seguidament, l'àmplia representació d'artesans, especialment dels mestres de cases en gairebé tots els municipis referenciats, amb un gran interès a les poblacions fora de l'àmbit urbà, planteja nous interrogants sobre l'enquadrament laboral i del funcionament dels artesans de la construcció en les zones rurals on no s'hi ha detectat cap gremi. El fet que no s'hi hagi detectat cap corporació gremial, no és sinònim que aquests artesans no estiguessin agremiats i que actuessin al marge d'aquests. Malauradament, els registres dels Oficis d'Hipoteques no ens permeten esclarir aquesta qüestió, però per contra, la cartografia presentada en aquest capítol serveix per posar de manifest el pes dels artesans de la construcció en les zones rurals.

5. La participació dels artesans de la construcció en el mercat de la terra: anàlisi de les compravendes

Si la primera meitat del treball es troba dedicada en obtenir la geografia dels artesans de la construcció, en aquesta segona part, es vol veure la seva intervenció en el mercat de la terra a través de les vendes en les quals actuaven com a compradors o venedors. La finalitat d'aquesta anàlisi és doble. Per una banda, i vinculat amb la geografia presentada anteriorment, les transaccions que estudiarem el llarg d'aquest capítol es poden entendre com un indicador del desenvolupament urbanístic i geogràfic al qual el col·lectiu que s'estudia es troba íntimament lligat, i també, per conèixer les seves àrees d'intervenció i d'influència. Per altra banda, l'anàlisi d'una de les formes d'accés a la propietat proporciona informació sobre l'estratificació social i la desigualtat dels membres del mateix col·lectiu i entre els col·lectius estudiats. Així doncs, al llarg del capítol quantificarem i analitzarem aquestes transaccions.

Les escriptures de compravenda corresponen a diverses variants tipològiques. Tal com hem indicat a l'apartat 2 d'aquest treball, s'han localitzat 1383 registres d'operacions en els quals apareix referenciat algun artesà de la construcció. Entre aquestes hi ha escriptures de compravenda de terres, masos, censals i del dret de fadiga. De manera excepcional, també s'ha localitzat la venda del dret d'acció sobre la tercera part de la fusta de castanyer³⁵ i la venda del dret de redimir de la carnisseria pública de Bescanó³⁶.

Si deixem de banda les transferències hereditàries, la compravenda era una de les vies comunes d'accedir a la propietat. L'altra era l'establiment o subestabliment emfitèutic. Les vendes localitzades es troben distribuïdes de la següent manera (Taula 5):

³⁵AHG, Comptadoria d'Hipoteques de Girona, Registre del General d'Esriptures, 1769, 02. En aquest document Domingo Morell (pagès) d'Estanyol va vendre els drets d'acció de la tercera part de la fusta de castanyer que posseeix a Miguel Pons (fuster) de Sant Dalmai.

³⁶AHG, Comptadoria d'Hipoteques de Girona, Registre del General d'Esriptures, 1770, 04. En aquest document Salvador Amat (fuster) de Bescanó va vendre a Don Francisco de Benages i Andreu de Girona el dret de redimir i quitar la Carnisseria pública de Bescanó.

Taula 5. Recompte de vendes on hi participen artesans de la construcció, entre 1768 i 1780

Any	Total
1768	50
1769	140
1770	127
1771	133
1772	165
1773	128
1774	126
1775	101
1776	98
1777	118
1778	133
1779	64
1780	0

Per l'elaboració d'aquest apartat ens hem limitat a la relació de compravendes en les quals l'objecte de transacció fou una casa, un pati, un solar, una peça de terra, un hort, terra per cultivar, plantacions de vinyes i oliveres, zones boscoses i terres ermes. També ho hem restringit a aquelles transaccions on els artesans de la construcció actuaven com a venedors o compradors. Si eliminem totes les referències indirectes en què els artesans de la construcció actuaven com a afrontadors o aquelles en què es feia referència a un difunt, ens quedem amb un total de 774 operacions. En 478 operacions actuen com a compradors i en 296 artesans de la construcció que intervenen com venedors. A continuació, presentem dues taules (Figura 9) en les quals presentem de manera gràfica el nombre de venedors i compradors en funció dels anys i el total de referències.

Figura 9: Els artesans de la construcció en el mercat de compravenda de terres, 1768-1780

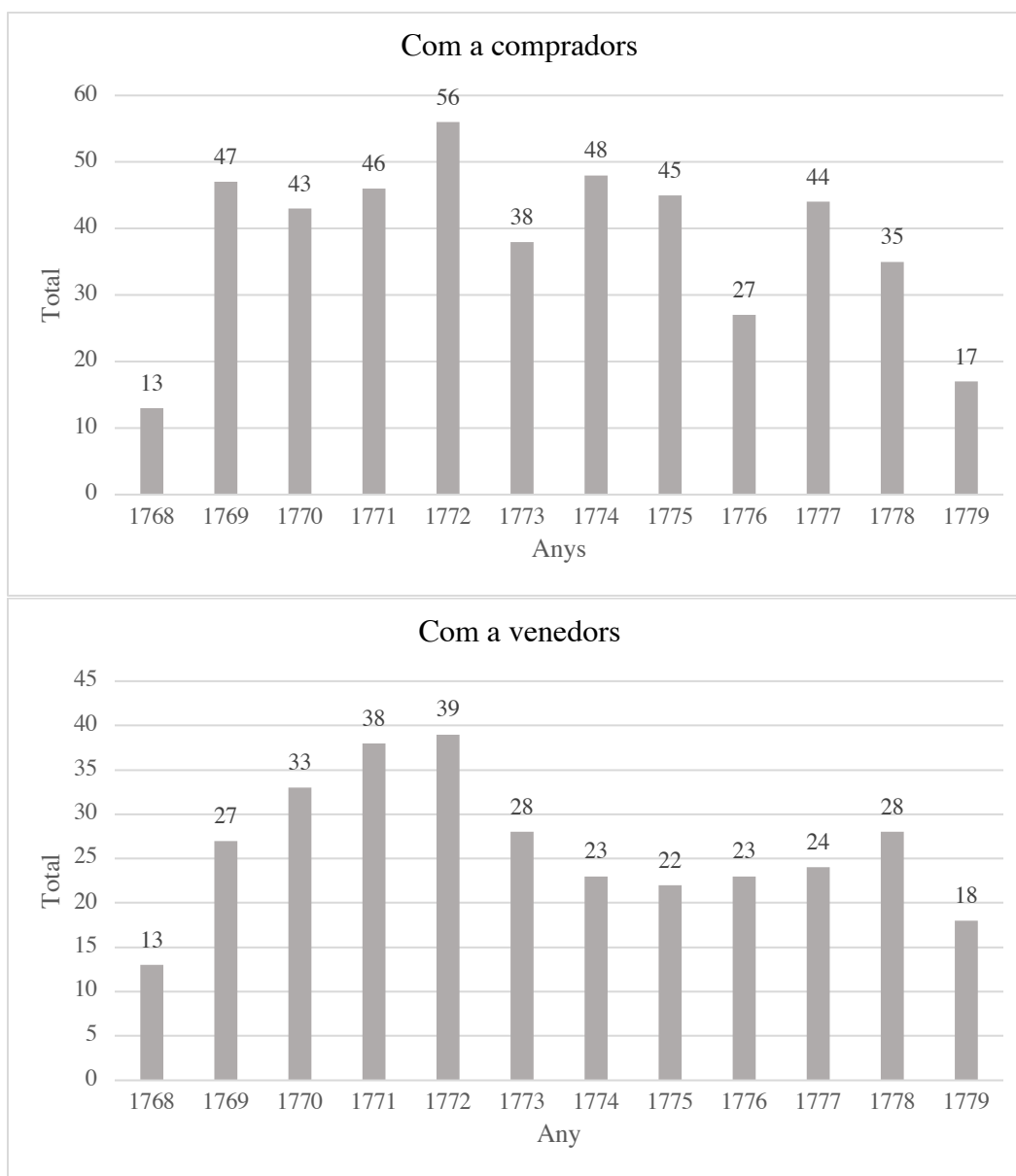

La primera observació que es deriva de la figura és que, aparentment, hi ha una tendència a la baixa. Però aquest descens cal atribuir-lo a la fragmentació i divisió del districte hipotecari en tres Oficis a partir de 1774. La segona observació, és que les fluctuacions entre les referències de compradors i venedors són correlatives, és a dir, segueixen tendències similars. Un darrer apunt és el nombre reduït de referències de 1768, fenomen que atribuïm a la novetat dels Oficis d'Hipoteques en el territori català.

Finalment, destacar el fet que el nombre de referències de compradors és sensiblement superior a la de venedors. El saldo resultant de l'activitat en el mercat immobiliari, mesurat en nombre d'operacions en ambdós sentits, és clarament positiu (182). Aquest fet ens està indicat una posició econòmica que els permetia invertir en posicions immobiliàries, ja fos en format d'una casa, patis i horts per edificar, o en tinença de peces de terra. En els següents apartats s'analitzarà els aspectes més rellevants de les compravendes entre 1768 i 1780, concretament, la geografia dels compradors i venedors, el preu i les dimensions.

5.1 La geografia dels venedors i dels compradors

Abans d'entrar en una anàlisi del contingut d'aquestes transaccions, primerament, ens centrarem en la informació que podem extreure de la seva geografia i de la seva categoria socioprofessional. A continuació presentem una taula en la qual recollim la participació en el mercat immobiliari entre 1768 i 1780 dels tres grups d'artesans en funció del seu lloc de residència, diferenciant aquells que residien en les viles urbanes i els que residien en les localitats rurals. Per fer-ho hem considerat les viles urbanes aquelles localitats amb més de 2.000 habitants en el cens de Floridablanca. Aquestes són: Cassà de la Selva, Santa Coloma de Farners, Palafrugell, Torroella de Montgrí, Calella, la Bisbal d'Empordà, Lloret de Mar, Castelló d'Empúries, Canet de Mar, Banyoles, Blanes, Arenys de Mar, Sant Feliu de Guíxols, Figueres i Girona. Per fer la taula (Taula 6), primerament s'han classificat els individus únics totals, és a dir, els 1.008 mestres de cases, els 861 fusters i els 162 rajolers, en funció de si residien en els espais urbans seleccionats o les zones rurals. A continuació s'han recopilat el conjunt d'operacions de compra i venda, així com, els individus únics que hi apareixen i també s'han classificat en funció del lloc de residència, i també, en funció del seu rol (vegeu Annex 10). Finalment, a través les consultes amb la base de dades s'han comptabilitzat les qüestions que presentem a la següent taula.

Taula 6: Participació en el mercat immobiliari segons lloc de residència, 1768-1780

	VILES URBANES			LOCALITATS RURALS		
	mestres c.	fusters	rajolers	mestres c.	fusters	rajolers
individus únics (total) (A)	382	260	55	626	601	107
operacions (total) (a)	138	76	19	256	228	57
individus únics compradors (B)	55	41	10	115	109	22
operacions compradors (b)	71	53	9	161	156	28
individus únics venedors (C)	52	20	10	95	72	29
operacions venedors (c)	67	23	10	95	72	29
a/A	0,36	0,29	0,35	0,41	0,38	0,53
B/A * 100	14%	16%	18%	18%	18%	21%
C/A * 100	14%	8%	18%	10%	8%	9%
b/a * 100	51%	70%	47%	63%	68%	49%
c/a * 100	49%	30%	53%	37%	32%	51%

La taula ens permet veure la pauta relativa, és a dir, comparar el que succeeix en el món rural i les viles urbanes. Una de les primeres evidències és el fet que les operacions de venda són superiors a les de compra. En conseqüència, el percentatge d'individus que intervenen com a compradors és superior al dels venedors.

Centrant-nos en els espais urbans, és dir en les 15 viles que en el cens de Floridablanca tenien més de 2.000 habitants, els mestres de cases entesos com a individus únics actuen per igual, com a compradors i com a venedors. Tanmateix, prenent com a referència les operacions les de compra són un 3% més freqüents que en les de venda. Seguidament, respecte els fusters no observem aquesta similitud en les diferents transaccions, sinó que un 70% de les operacions són de compra mentre que un 30% són operacions de venda. Finalment, en el grup dels rajolers succeeix una dinàmica diferents de la dels dos altres col·lectius, on el nombre de vendes és superior al nombre de compres. Pels rajolers de les zones urbanes la taula mostra que la dinàmica en aquesta tipologia de transaccions és que malgrat tant un 18% dels individus únics són compradors i venedors respectivament, observem que un 53% de les operacions són de venda, mentre un 47% són operacions de compra. Per tant, la seva participació és més elevada en les transaccions de venda.

Si analitzem els diferents col·lectius en les zones rurals, la primera evidència és que seguint la mateixa dinàmica que en els espais urbans, és que tant els individus únics compradors com les operacions de compra són proporcionalment superiors a les de venda. Tanmateix, les dades, com veurem a continuació, les dades revelen que els artesans de les zones rurals disposaven d'una economia més sòlida. Respecte dels mestres de cases de les zones rurals

un 18% dels individus únics són compradors mentre només un 10% són venedors. Aquesta diferència també és notable en les operacions, atès que un 63% de les operacions actuen com a compradors i en un 37% actuen com a venedors. Una pauta similar és la que presenten els fusters d'aquestes zones, atès que un 18% d'aquests artesans, entesos com a individus únics, actuen com a compradors i només un 8% venedors. A més, en un 68% de les operacions actuen com a compradors i en un 32% de les operacions actuen com a venedors. Per tant, comparant el mateix col·lectiu en ambdós espais, segueixen una pauta relativa similar.

Si tenim en compte les dades en termes absoluts (Annex 11 les dades en termes relatius, revelen que els constructors dels espais rurals són més actius en aquesta tipologia de transaccions. La diferència entre el món rural i el món urbà és significativa, i a tall d'hipòtesi revela una posició més sòlida dels artesans, especialment per la seva elevada participació en les operacions de compra. Això significaria un *rural premium* salarial que ja van presentar Rosa Congost, Rosa Ros i Enric Saguer el 2016. Per reforçar aquest fenomen *del rural premium* analitzem les viles amb un major nombre de referències de compradors i venedors³⁷. Les principals viles són Figueres, Santa Coloma de Farners, Castelló d'Empúries i Cassà de la Selva. Girona, malgrat ser la capital de corregiment, no presenta tantes referències en comparació amb aquestes poblacions. Hi ha poblacions com Palamós, Llagostera, Amer i Calonge que en conjunt presten el mateix nombre de referències que la mateixa capital. De fet el creixement demogràfic de Girona és certament menor que el del conjunt català, però també de la província i del mateix corregiment, si atenem a la comparació dels censos de 1717 i 1878³⁸. Malgrat que l'anàlisi de les compravendes recollit no permet esclarir si el

³⁷ Respecte a la geografia dels compradors, durant la primera meitat de la dècada, les viles amb un major nombre de referències són Figueres (17), Santa Coloma de Farners (13), Castelló d'Empúries (12), Palamós (11), Girona (9), Cassà de la Selva (8), Sant Feliu de Guíxols (8), Arenys de Mar (7), Calonge (7) i Llagostera (7). Pel que fa a la segona meitat, i tenint present els canvis en la geografia que implica la pèrdua de les poblacions de l'Empordà i del districte d'Hostalric, les principals poblacions amb nombre de referències són de les viles de Calonge (12), Sant Feliu de Guíxols (12), Girona (11), La Bisbal (8), Cassà de la Selva (7), Pals (7), Celrà (5), La Pera (5), Palamós (5) i Colomers (4). Pel que fa al període de 1768 fins a 1774 les principals referències provenen de Castelló d'Empúries (19), Figueres (15), Arenys de Mar (13), Palafolls (8), Blanes (6), Girona (6), Palamós (6), Sant Climent Sescebes (6), Santa Coloma de Farners (6) i Amer (5). Del segon període les referències són de la Bisbal (10), Celrà (9), Palamós (8), Girona (7), Amer (5), Calonge (4), Avinyonet (3), Campllong (3), Cassà de la Selva (3) i Mont-ras (3).

³⁸ A continuació adjuntament una taula sobre l'evolució de la població de Girona

creixement constructiu de Girona era menor en termes relatius que el d'altres zones, i especialment, que el de les zones rurals, obra una interrogant sobre el paper dels artesans de les zones rurals en el mercat immobiliari.

5.2 Les compravendes: immobles, dimensions i preus

5.2.1 Els immobles objecte de compravenda

La possessió d'un bé immoble implica posseir un capital que produeix renda i per tant la seva venda suposa reduir el capital i la renda (Puig, 2007: 114). Dels 774 de venda registrats en l'Ofici d'Hipoteques que hem seleccionat podem recollir la informació sobre l'extensió, el preu i quin és l'objecte de transacció³⁹. Per fer-ho hem extret de manera automàtica les paraules claus –casa, pati, terra, hort, cultiva, olivera, vinya i erm- de les diferents transaccions.

Cal tenir present que la majoria de documents es refereixen a la transacció d'un sol bé, com per exemple:

En quatro Septiembre mil Setecientos sesenta y nueve, se ha presentado en el Oficio de Hipotecas de esta Ciudad de Gerona, una escritura otorgada ante Juan Manca Notario de la Villa de Verges, en quinze Agosto de dicho año, con la qual Narciso Barneya Carpintero de dicha Villa, vendió á Pedro Almar trabajador de la misma Villa, y a los suyos perpetuamente tres vessanas de tierra poco mas, ó, menos de viña plantada, que dirruida, situada en el termino de Maraña, y en el territorio nombrado Serra de Coronas; Y lindan á oriente, con un torrente, que antiguamente existia un Camino, á medio dia con Joseph Blanch, mediante Carratera, por cuia

	Població de Catalunya	Població Província de Girona	Població Corregiment de Girona	Població Corregiment
1717	805.062	94.494	82.036	4.858
1787	1.659.239	191.862	171.198	8.842
Variació	2,06	2,03	2,09	1,82

³⁹ Malgrat el buidatge realitzat, algunes de les dades, sobretot les que fan referència l'extensió, no sempre es troben expressades.

carretera da facultad al comprador, y a los suos, puedan pasar con carret o pi y Cavallo, á poniente con honor con Pedro Robau trabajador, que fue parte de dichas tres vessanas de tierra, y á cierzo parte en honor de Estevan Surroca trabajador y parte en honor de Juan Martí Albañil todos de la referida Villa; Por precio de noventa, y quatro libras barceloneses Salvoze el dominio directo por los herederos, y successores del Manso Pou del Lugar de Marañá, á quien no se hará censo alguno, y en caso está obligada á Censo alguno promettió recavar indemne al comprador; A la defensa obligó el vendedor todos sus Bienes.⁴⁰

Però també documents, en els quals s'intercanvien varis tipologies de béns com per exemple:

Venta En veinte, y ocho Enero mil Setecientos sesenta, y nueve, ha presentado en el Oficio de Hipotecas de esta Ciudad de Gerona, una Escritura otorgada ante Francisco Lagrifa Notario de dicha ciudad en veinte y tres de dichos Mes, y año, con la qual Antonio Villa Ladrillero de la Calle de la Rutlla, cerca la junto del en cada ante Francisca Vila y Llinas Consortes, vendieron, á, Raphael Martí carpintero del tenida de la Curia Parroquia del Lugar de Palol de Mar, y á los suyos perpetuamente: Primo un quadron de tierra, parte casa y parte cultiva, sito en dicho venida de pertinencias de Manso Mascort de tenida de medio quarto de tierra poco mas, ó, menos, junto con una Casa, en la mitad de dicho quadron fabricada, ó, quasi cabada de fabricar, restante y la otra mitad por huerto; Que de por junto linda á oriente con honor de Pedro Mascort Labrador, á medio dia con el de Felio Rovira Labrador ambos de Palol, á poniente con el Camino Real, que va de Gerona, a la Villa de San Feliu de Guixols, y á cierzo con el de Baudilio Ribot Herro de dicha Parroquia de Palol de Oñar; Otrosí, aquel otro quadron de tierra, oy cultiva, á dicho Quadron, y casa contiguo de tenida de la parte de medio dia siete canas de ancho cargo, y de la parte de poniente doze canas, y media de largo, de la parte de cierzo otras siete canas de ancho y de la parte de oriente catorze canas, y dos palmos de largo, que es parte, tomandola en parte de la parte de medio dia, y en parte de la parte de poniente de aquella piessa de tierra de maior tenida,

⁴⁰AHG, Comptadoria d'Hipoteques de Girona, Registre del General d'Esriptures, 1768, 01. Narciso Barneya (fuster) de Verges ven tres vessanes de terra de vinya plantada per 94 lliures.

que dicho Pedro Mascort tiene, y possehe en dicho Vezindado de la Creuheta; cuio Quadron linda á oriente, con restante de dicha piessa de tierra de dicho Mascort, á, medio dia con honor del heredero de Felio Rovira Labrador de dicha Parroquia, á poniente, parte con dicha Casa, y quadron, y parte con dicho Baudilo Ribot Herrero de dicha Parroquia, y á cierzco con dicho Mascort, restante de dicha piessa de tierra; Por precio de trescientas libras barcelonesas. Y dichos vendedores prometieron al Comprador hazer tener, y valer la dicha venta, bajo obligacion de todos sus Bienes⁴¹.

A continuació presentem una quantificació (Taula 7) de quines són les tipologies d'immoble més freqüents en els processos de compravenda entre 1768-1780, relacionant-ho els diferents grups d'artesans.

Taula 7: Tipus d'immoble objecte de compravenda, 1768-1780

Objecte	Rajolers	Fusters	Mestres de cases	Total
Casa	78	132	152	362
Pati	6	17	17	40
Terra	64	279	332	675
Hort	10	52	65	127
Cultiva	18	107	95	220
Vinya	25	122	156	303
Olivera	9	23	51	83
Bosc	6	13	27	46
Erm	10	43	36	89

La primera observació rau en el fet que els tres col·lectius segueixen una pauta similar pel que fa al mercat de la terra. És a dir, tenint en compte les diferències en la representació dels tres col·lectius, observem que proporcionalment segueixen una dinàmica relativament similar, especialment, pel que fa les transaccions de peces de terra i les cases. Per altra banda, els termes *cultiva*, *vinya*, *bosc*, *olivera* i *erm* els entenem com un indicatiu o una descripció de l'immoble que es compra. Respecte les peces de terra, el tipus més freqüents en els tres

⁴¹AHG, Comptadoria d'Hipoteques de Girona, Registre del General d'Escriptures, 1769, 02. En el document Rapahel Martí (fuster) de Palol d'Onyar compra, primer, una peça de terra que conté una zona d'hort i una casa i un altre peça de terra de 6 canes quadrades per 300 lliures.

col·lectius és si aquests artesans de la construcció es dedicaven temporalment al cultiu de la terra, i per tant, complementaven els guanys econòmics de la seva activitat amb el cultiu de la terra, és a dir, com una activitat complementària, o bé, si ho feien com a inversió per patrimonialitzar guanys adquirits, ja fos amb la seva activitat constructora, ja fos a través d'altres vies. Aquesta elevada presència de peces de terra que apareixen es pot associar, també, a la vinya, olivera i bosc, i per tant, també es podria aplicar el mateix interrogant sobre quin tipus de rendiment econòmic podien extreure d'aquestes transaccions. Finalment els horts també els podríem incloure en aquesta anàlisi, entesos principalment, com una peça de terra destinada al consum propi.

La segona observació és el fet que el segon objecte de transacció més abundant són les cases. Certament, que aquesta xifra fos elevada en els grups de constructors, especialment els mestres de cases i els fusters era esperable. Tanmateix, crida l'atenció que els rajolers, el col·lectiu d'artesans menys representat en la documentació, i que, es troba menys vinculat al procés de construcció de cases apareix un elevat nombre de referències de cases. Com analitzarem més endavant, un dels interrogants que podem extreure d'aquestes transaccions on l'objecte de compravenda és una casa és si aquesta transacció estava acompanyada d'alguna tipologia de negoci. Altrament, pel que fa al negoci de la construcció no ens podem limitar a les transaccions que hi apareix referència una casa, sinó també, en aquelles que s'hi indica un pati. Aquests patis sovint es venien a “efecto de construir una casa”, és a dir, en la mateixa transacció s'indica que la finalitat és la construcció d'un edifici.

A tall de síntesi es pot destí arcar el fet que malgrat les diferències entre els diferents col·lectius deriva des de la pròpia naturalesa de l'ofici -que feia esperable que el nombre compravendes de cases fos elevada en els mestres de cases i els fusters, però no en rajolers- malgrat les diferències econòmiques entre els tres grups d'artesans, les dades recopilades plantegen dues noves qüestions. Primerament, si dins dels tres col·lectius hi havia diferències en la capacitat d'acumulació de capital i patrimoni, i per altra banda, si aquestes diferències econòmiques beneficiaven econòmicament a un grup reduït d'artesans que feien de la compravenda d'immobles un negoci.

5.2.2 Les dimensions

Com s'ha indicat anteriorment les dimensions, tant dels béns immobles com els patis, horts i peces de terra no sempre apareixen indicats en els contractes. En algunes ocasions es dona com a referències de mesura les limitacions amb les finques o propietats afrontadores, especialment, en els immobles que es troben en les viles urbanes⁴². Com que la tipologia més freqüent és la vessana- apareix en un 47% de les referències- continuació presentem una taula (Taula 8) en la qual hem realitzat una classificació de les diferents vessanes⁴³ i les quantifiquem en funció dels tres grups d'artesans.

Taula 8: Extensions en vessanes dels béns immobles referenciats a les compravendes dels registres d'hipoteques entre 1768 i 1780 on intervenen artesans de la construcció

Dimensió	Total Rajolers	Total Fusters	Total Mestres de cases	Total
<1	6	9	39	54
1,1 - 2	7	37	40	84
2,1 i 3	10	31	33	74
3,1 i 4	10	35	35	80
4,1 i 5	3	10	14	27
5,1 i 6	2	5	9	16
6,1 i 7	0	2	2	4
7,1 i 8	0	3	5	8
8,1 i 9	0	2	2	5
9,1 i 10	0	0	0	0
>10	1	0	1	2

*per raons d'operativitat recollim les operacions expressades en vessanes.

Respecte de les dimensions, en els tres col·lectius s'entreveu una dinàmica similar pel que fa a l'extensió dels béns immobles que s'intercanviaven. Les dades presentades a la taula revelen que en els tres col·lectius predominen els béns que oscil·len entre 1 i 3 vessanes. A mesura que l'immoble augmenta de dimensions, la representació en cada un dels col·lectius

⁴² Les cases i els patis són els que es troben més afectades per aquesta problemàtica.

⁴³ Com era d'esperar, els immobles expressats en vessa són peces de terra.

decau. Respecte de les operacions de venda que corresponen a dues peces de terra i varen ser efectuades per uns mestres de cases⁴⁴ i un altre per un rajoler⁴⁵.

5.2.3 Els preus

Un altre aspecte que hem recollit en aquest treball és el preu d'aquestes propietats. Tenim el preu del 80% de les transaccions recollides entre 1768 i 1780. A continuació presentem una taula (Taula 9) en la qual recollim els diferents preus que es pagaven en les transaccions en funció del grup d'artesans i si exercien com a compradors o venedors.

Taula 9: Preus de les compravendes registrades a l'Ofici d'Hipoteques entre 1768 i 1780

En lliures	Rajolers		Fusters		Mestres de cases	
	Comprador	Venedor	Comprador	Venedor	Comprador	Venedor
<100	15	25	85	48	103	73
101-200	6	10	28	23	42	38
201-300	3	2	22	11	12	12
301-400	1	1	9	7	4	14
401-500	0	0	1	3	1	3
501-600	0	0	6	1	4	1
601-700	0	0	2	1	0	0
701-800	0	0	0	1	0	0
801-900	0	1	0	2	0	0
901-1000	0	0	0	0	1	0
1001-1500	0	0	1	0	0	0
2000+	0	0	2	0	0	1

⁴⁴ AHG, Comptadoria d'Hipoteques de Girona, Registre del General d'Escripures,1773,11. En el document Joseph Petit mestre de cases de la ciutat de Girona i el seu fill Joseph Petit mestre sabater de Girona venen les 13 vessanes de Mas Guillana, dels quals són hereus, a Benito Parro, mestre boter, de Sarrià. La transacció és de 2500 lliures

⁴⁵ AHG, Comptadoria d'Hipoteques de Girona, Registre del General d'Escripures,1778,24. Joseph Suia, rajoler de Riudellots de la Selva, compra al seu pare i al seu germà una peça de terra de 13 vessanes, part bosc i part erm, per 103 lliures.

La primera observació es troba en el fet que la majoria de transaccions se situen a un cost inferior a les 100 lliures seguides d'aquelles que oscil·len entorn les 200 i 300 lliures. Per una banda, podem vincular el preu d'aquestes transaccions amb l'extensió, atès que com hem vist anteriorment predominen aquells immobles de dimensions més menudes. Per altra banda, la forma de pagament no només era al comptat sinó que també es podia fer mitjançant un censal o amb un debitori. De les transaccions anteriorment presentades, en 213 -és a dir en el 27% del total- el censal hi apareix com una forma de pagament. Malgrat que en algunes ocasions aquest pot ser un censal de nova creació, la majoria són censals vells que es traspassen mitjançant *encarregaments*. Com indica Llorenç Ferrer el censal “és un préstec legal, sancionat públicament pel qual es paguen uns interessos anuals, per un temps en principi indefinit i que es pot tornar sempre que vulgui i quan es vulgui, sota la hipoteca de tots els béns o d'alguna finca en particular” (Ferrer i Alòs, 1983, 104). Aquests censals es podien pagar a censalistes o a entitats que volien obtenir un ingrés anual com les comunitats religioses, causes pies, hospicis, hospitals i confraries. No obstant la font documental que estudiem no especifica el motiu exacte de la descàrrega d'aquest deute -només s'indica la quantitat i en algunes ocasions la forma de pagament- i per tant, seria necessari recórrer a les fonts notariales.

Seguint amb el cost de les transaccions, observem que tant els mestres de cases i els fusters en aquestes compres menors de 100 lliures intervenen més com a compradors. Per contra els rajolers, apareixen més com a venedors. Una segona observació rau en el fet que a mesura que el cost de la transacció augmenta el nombre de compradors i venedors disminueix. Un interrogant que planteja aquest fet són les diferències econòmiques que hi havia dins els mateixos grups d'artesans i fora d'aquests. Per exemple, és significatiu que en la dècada que hem emmarcat el treball, en el cas dels rajolers, només aparegui una compravenda de 850 lliures⁴⁶ en la qual dos rajolers, pare i fill, són els venedors. El mateix succeeix amb els mestres de cases els quals les seves transaccions oscil·len entre les 100 i 600 lliures, i només,

⁴⁶ AHG, Comptadoria d'Hipoteques de Girona, Registre del General d'Escriptures, 1774, 16. Dos rajolers, pare i fill, anomenats Juan Moret residents a Girona i Torroella de Montgrí venen a un confiter de la mateixa ciutat una peça de terra de 10 vessanes per 850 lliures.

els detectem en una operació de compra de 1000 lliures⁴⁷ i una altra operació de venda amb un cost superior a les 2.000 lliures⁴⁸. A més també és interessant que les dues transaccions més elevades d'aquest grup es diguin a terme per mestres de cases de Girona, fet que planteja de nou un interrogant, sobre les diferències econòmiques dels mestres de cases que residien a la ciutat i la seva capacitat d'acumulació. Finalment el grup dels fusters és el que presenta una representació en els diferents ventalls de preu. A diferència dels dos grups anteriors, les transaccions més elevades són de compra i no venda que corresponen a la compra d'una casa a Girona⁴⁹ i la compra de dues cases a Girona⁵⁰. De nou, de la mateixa manera que en el grup dels mestres de cases, el fet que apareguin referenciats en un ampli ventall de transaccions planteja quines eren les diferències econòmiques internes dins del mateix grup d'artesans. A més, també és interessant les compres siguin realitzades per fusters de Girona. De fet, en els dos grups observem la mateixa dinàmica, i per tant, malgrat que la font no ens ho permet analitzar, creiem interessant per un futur valorar quin era el paper que exercia el gremi en aquestes transaccions i si aquests individus que pareixen en actes compravenda tenien alguna vinculació amb els gremis de la ciutat i com això influïa en la seva capacitat de compravenda.

5.3 Les compravendes: un negoci?

Les compravendes de béns immobles, especialment dels que es troben en nuclis urbans en fase de creixement, poden oferir una possibilitat de negoci per aquelles que es dediquen a la construcció. En aquest capítol volem analitzar si, a través de les compravendes registrades entre 1768 i 1780, es pot detectar algun tipus d'operació d'aquestes característiques. Concretament l'objectiu és intentar entreveure la participació dels artesans de la construcció

⁴⁷ AHG, Comptadoria d'Hipoteques de Girona, Registre del General d'Escriitures, 1773, 12. Jayme Trias de la Ciutat de Girona compra una casa la mateixa ciutat.

⁴⁸ AHG, Comptadoria d'Hipoteques de Girona, Registre del General d'Escriitures, 1773, 11. En el document Joseph Petit mestre de cases de la ciutat de Girona i el seu fill Joseph Petit mestre sabater de Girona venen les 13 vessanes de Mas Guillana, dels quals són hereus, a Benito Parro, mestre boter, de Sarrià. La transacció és de 2500 lliures.

⁴⁹ AHG, Comptadoria d'Hipoteques de Girona, Registre del General d'Escriitures, 1776, 19. En el document Pedro Ribas, fuster de Girona, i la seva esposa compren una casa al carrer Sant Narcís de Girona. La transacció és de 2800 lliures.

⁵⁰ AHG, Comptadoria d'Hipoteques de Girona, Registre del General d'Escriitures, 1779, 25. Agustí Cabot, fuster de Girona, compra dues cases una a la Cort Reial de Girona. La transacció és 28000 lliures.

com a promotors, és a dir, com actors que compren un pati, l'edifiquen i posteriorment, el venen o el lloguen (Puig i Tàrrach, 2007: 250) o intermediaris (Puig i Tàrrach, 2007: 248). El procediment ha consistit en resseguir les referències de nom, ofici i lloc de residència que apareixen en dues o més ocasions, analitzar els béns que s'intercanvien, i veure si aquestes tenen alguna vinculació entre ells.

No són molts els casos que hem localitzat, tanmateix creïem que mostren que alguns d'aquests artesans no només es dedicaven a la construcció com a tal, sinó que també, eren membres actius en el mercat immobiliari. Un primer exemple el trobem en el mestre de cases Francisco Alsina de Castelló d'Empúries. El 6 de setembre de 1769 enregistra la compra d'una peça de terra a efectes de fabricar una casa al costat del convent Sant Domingo. Tres anys més tard, el 5 de febrer de 1772 ven "todo aquel pedazo de tierra en el qual se ha principiado una casa". Ell compra la peça de terra per 50 lliures de moneda barcelonesa i la ven per 110 lliures. El sobrepreu bé podria deure's al valor afegit per la casa que s'havia començat a construir.

A Palamós Juan Serra, mestre de cases de la mateixa vila compra un hort a la mateixa població on resideix, concretament al carrer Allada, per 60 lliures de moneda barcelonesa el maig de 1772, i el cap de dos anys, el març de 1774 ven aquest mateix hort per 85 lliures.

Un altre cas és del Joseph Torrrnt, mestre de cases de Palamós, el qual compra una casa "empezada a fabricar" al carrer Allada de la vila on resideix, el 4 de novembre de 1770, i cinc anys més tard ven una part d'aquesta. La compra de l'immoble es fa per 150 lliures i la venda d'una part del mateix es fa per 90 lliures.

Aquestes intervencions no sempre són tan clares. Per exemple, el 20 d'agost de 1771 s'enregistra la venda d'una casa a Malgrat per part del mestre de cases Francsico Gelabert, per un preu de 124 lliures. Un any més tard, el 25 de març de 1772 compra a Malgrat mateix un cos de casa per 72 lliures. Altres exemples, són mestres de cases que compren diverses cases a la Ciutat de Girona. El fuster Pedro Ribas de Girona compra dues cases a la ciutat, un l'any 1774 al Carrer Canaders per 406 lliures i un altre al mateix any al carrer de la Barca per 460 lliures.

Malgrat que el volum de transaccions localitzades és molt extens i les troballes presentades en aquest apartat són una mostra molt reduïda. Les possibilitats de negoci generades pel creixement urbà podien induir a alguns mestres de cases a aprofitar la situació i invertir en la construcció. Hem trobat petits promotors que compren un pati urbà i l'edifiquen al càrrec seu amb la finalitat de vendre'l. Tanmateix els indicis localitzats són febles, i per tant, es requereix d'altres fonts per procedir en la recerca.

5.4 Conclusions

L'anàlisi de la participació dels artesans de la construcció al mercat de la terra és de gran complexitat. L'anàlisi de les compravendes revela que aquestes eren una forma habitual d'intercanvi, així com, d'accés a la propietat, fet que en els tres col·lectius i ambdues zones -urbanes i rurals- un 62% de les operacions que es realitzen siguin de compra és un indicatiu de la capacitat d'acumulació d'aquests artesans, en un context, de creixement econòmic i de desenvolupament urbà. És significatiu que els artesans de les zones rurals tinguin capacitat de compra és un indicatiu de la capacitat d'acumulació d'aquests artesans, i per tant, semblen apuntar la hipòtesi del *rural premium*. Tanmateix, els indicis requereixen d'estudis i treball complementaris per validar-la.

Les compres com hem vist estan destinades a la transacció de dues tipologies d'immoble: les peces de terra (que podien ser d'olivera, bosc, erm, vinya i altres), les cases i patis. Per una banda, era esperable que les cases i els patis fossin dels immobles principals, atès que aquests es troben íntimament vinculats al desenvolupament de la seva activitat professional. No obstant això, el nombre elevat de peces de terra que es detecten obre un interrogant, no sols sobre la capacitat d'acumulació, sinó, per determinar quin era l'ús que donaven aquest immoble: al cultiu de la terra, a inversions vinculades a la seva activitat -des de la construcció d'una casa, la construcció d'un forn o bòbila, extracció de matèries primeres, etc. - o bé un altra activitat, com l'arrendament. També és interessant veure com les dinàmiques en la compra i possessió d'immobles segueix en les mateixes tendències en els tres col·lectius, i preguntar-se, si aquesta complementarietat en la possessió de peces de terra tenia la mateixa finalitat en els tres col·lectius.

El fet que la majoria de peces de terra siguin de dimensions reduïdes ens condueix a l'interrogant plantejat anteriorment i els pes de l'agricultura com a activitat econòmica. De nou observem que això succeeix en els tres col·lectius. Tanmateix, el que és significatiu és el fet que a mesura que les dimensions de terreny incrementen, la majoria de peces corresponguin principalment a mestres de cases i fusters, atès que aquest fet el podem vincular no sols a la seva capacitat econòmica.

Finalment, la darrera línia d'anàlisi que hem establert és el preu. Les transaccions amb més venedors i més compradors són menors de 300 lliures. De nou aquesta tendència es repeteix en els tres col·lectius, fet que podem vincular a les dimensions. També, seguint la mateixa tendència que en les dimensions, a mesura que ascendeix el preu de la transacció el nombre de compradors de cau. Són interessants tres qüestions. Per una banda, que l'única transacció que fa un rajoler per sobre de les 500 lliures és per despendre's d'un immoble. La segona qüestió és el fet que els fusters sigui el grup d'artesans que es trobi present en un ventall més ampli de preus, fet que es pot entendre com un indicador de diferències econòmiques dins un mateix col·lectiu, i per tant això, ens condueix a obrir un interrogant sobre què es devien aquestes diferències. I finalment, a aquesta tendència, de participar en operacions de preus molt variats, també la detectem en els mestres de cases, Finalment, el darrer apunt rau que els artesans que apareixen en les transaccions de preus més elevats són de la ciutat de Girona, i per tant, en condueix interrogar-se si els artesans de Girona tenien una major capacitat d'acumulació que els artesans, i si es trobava determinar per alguna tradició familiar i com els gremis de la ciutat beneficiaven aquests artesans en les transaccions de compravenda.

Cal insistir que malgrat en què la informació aportada pot aportar llum alguns aspectes, per esclarir les preguntes plantejades en relació amb la seva taxonomia socioeconòmica, seria interessant analitzar altres documents com els capítols matrimonials, inventaris *post mortem* i les sèries de salaris. També, es plantegen nous interrogants, com per exemple si aquestes diferències econòmiques es poden vincular a les nissagues d'artesans de la construcció i per tant a l'antiguitat familiar de l'ofici o bé, si són artesans, que s'han enriquit a través de la seva participació en el mercat especulatiu. També seria interessant l'anàlisi dels arrendaments, especialment per identificar els petits inversos o aquelles persones, com viudes o pobres, que no tenen suficient poder adquisitiu i es veuen obligats a llogar una habitació.

6. Conclusions

En la introducció del treball hem plantejat dos objectius que volíem desenvolupar en aquest treball. El primer era valorar el potencial dels procediments de transcripció automàtica per a l'anàlisi històric-social, i el segon, obtenir una caracterització dels artesans de la construcció (mestres de cases, fusters i rajolers) del segle XVIII al corregiment de Girona a través de l'anàlisi la seva distribució geogràfica i la seva participació en el mercat de la terra a través de les transaccions de compravenda.

Respecte del primer objectiu, el treball que presentem no hagués estat possible sense els sistemes de transcripció automàtica. El fet de no només poder digitalitzar un gran volum de documents –pel període que s'emmarca aquest treball, és a dir, de 1768 fins 1780, s'han digitalitzat 26 llibres amb totes les seves pàgines i tots els seus registres- sinó també, el fet de transcriure amb un alt grau de fiabilitat tota mena de registres. El que ha permès és detectar de manera automàtica les paraules claus que ens interessaven per la nostra recerca- *albañil*, *maestro de cases*, *carpintero*, *maestro carpintero* i *ladrillero*- ha agilitzat el procés de selecció d'aquells documents que ens interessaven per la nostra recerca, i per tant, ens ha permès optimitzar el temps, recursos i esforços en altres tasques. Finalment que de manera automàtica, a través del gestor de dades, es puguin detectar des de noms, oficis, dates localitzacions, preus, etc. minimitza el temps en el qual s'han de llegir els documents. No obstant això, en algunes ocasions, és necessària la supervisió d'un investigador, atès que en alguns registres hem detectat errors afectaven en algun dels aspectes referenciats. El resultat d'aquesta combinació d'elements és el buidatge i correcció de 7.000 registres amb només 6 mesos- des d'octubre fins a març- fet que ha permès una recerca extensa que de manera manual hagués requerit molt de temps, i molt probablement, de diferents investigadors per buidar els diferents llibres dels Oficis d'Hipoteques. Com a darrer apunt, la situació d'excepcionalitat generada arrel de la pandèmia, a causa de la qual es van haver de tancar arxius i altres centres d'investigació, obliga a valorar positivament la recerca històrica amb bases de dades, arxius digitalitzats i la transcripció automàtica. Per tant, a diferència d'altres recerques aquesta s'ha pogut desenvolupar amb total normalitat.

Pel que fa a la caracterització dels artesans de la construcció, el treball ens ha servit per aportar noves dades i nous interrogants. A l'inici del treball hem plantejat un seguit d'interrogants, i tot que en alguns hem pogut donar una resposta ferma, les dades plantejades ens han suggerit nous interrogants que a causa de la naturalesa de la font emparada no hem pogut respondre.

Els primers interrogants s'articulaven entorn de la geografia dels artesans de la construcció. Com era esperable hi ha una estreta relació entre les zones de desenvolupament geogràfic i urbanístic, així com, de la presència de gremis amb la geografia d'aquests artesans. Tanmateix, aquest treball ens ha servit per constatar que aquests artesans es trobaven àmpliament repartits per les municipis rurals, i de fet, comptabilitzat en els individus únics, hem detectat que els tres col·lectius són àmpliament presents en els espais rurals. I és més, també hem detectat que a excepció d'alguns pocs municipis en la majoria hi havia un mestre de cases i un fuster. També és interessant veure com en el cas dels fusters i, sobretot, dels rajolers es pot establir una relació entre la seva distribució geogràfica i la presència de matèries primeres necessàries per al desenvolupament de la seva activitat. Així doncs, el lloc de residència que apareix en els registres és idoni per obtenir una cartografia d'aquests artesans. Tanmateix, seria interessant consultar documents per obtenir més informació sobre quina era la seva àrea o territori d'activitat.

Pel que fa a les etiquetes socioprofessionals, que és la segona qüestió que hem plantejat, hem vist que n'hi ha dues tipologies: els identificadors compostos (*arquitecto albañil*, *maestro albañil*, *maestro carpintero*, *mancebo albañil* i *mancebo carpintero*) i els identificadors simples (*albañil*, *carpintero* i *ladrillero*). Tanmateix, com hem desenvolupat hem vist que operadors són intercanviables i que els mateixos enregistradors o bé els mateixos professionals utilitzaven indistintament, i per tant, no hi ha cap indicati que faci pensar que aquests identificadors es trobaven subjectes a una àrea geogràfica o una posició econòmica.

En darrer terme ens hem interessat pel mercat de la terra, concretament per les transaccions de compravenda. Un dels primers apunts rau en el fet que els artesans de la construcció participen més en les operacions de compra que venda. Un segon apunt és que els constructors de les zones rurals, els quals com hem vist en la representació gràfica es trobaven

àmpliament representants, eren considerablement més actius en el mercat immobiliari que els artesans de les zones rurals. Malgrat que la font estudiada no aporta suficients indicis creïem necessari valorar els resultats presentats com un reforç de la hipòtesi sobre el *rural premium* dels artesans de la construcció. Això ens desperta tres interrogants. Per una banda, sobre la capacitat d'acumulació d'aquests artesans, atès que malgrat que els registres analitzats no aporta llum sobre aquesta qüestió, sí que és un indicatiu interessant a tenir en compte, el fet que la majoria d'ells actuïn com a compradors. Per altra banda, la segona pregunta rau en com rendibilitzaven aquesta compra, si bé, a través de l'activitat constructora o bé a través d'un altre fi. El tercer interrogant rau en les diferències econòmiques dins del mateix col·lectiu, atès que com hem vist només uns pocs, podien accedir a compres d'immobles superiors a les 500 lliures.

A la llum de les dades mostrades, podem observa que en la dècade que s'emmarca el treball els artesans de la construcció es torben àmpliament representants en la geografia del corregiment de Girona, especialment en les zones rurals. En tot cas, els resultats presentats serveixen per constatar l'eficàcia dels processos de transcripció automàtica, especialment en l'agilització de la recerca, i també, obren llum a noves recerques, a través de la mateixa font o altres, que permetin complementar la informació dels constructors bé sigui amb la seva participació al mercat de la terra, al deute, la organització laboral o la mobilitat social.

7. Bibliografia

Alberch, R & Quer, J. (2001). *La Girona del set-cents. Els límits d'una transformació: 1700-1792*. Girona: Quaderns d'Història de Girona.

Alonso, M.A.& Cervera, B. (1980). *Figueres i l'arquitecte Roca i Bros*. Girona: Col·legi d'Arquitectes de Girona

Arranz, M. (1981). Los profesionales de la construcción en Barcelona del siglo XVIII. *Pedralbes: Revista d'història moderna*, 1: 295-306.

Bosch, V., Congost, R., Lorenzo, Q., Saguer, E., & Vidal, E. (2018). El reconocimiento automático de texto manuscritos aplicado a la Contaduría de Hipotecas. *A Transiciones en la agricultura y la Sociedad rural. TransRuralHistory* (p.2-23). Santiago de Compostela: SEHA.

Bustelo, F (1972). La població espanyola en la segunda mitad del siglo XVIII. *Moneda y Crédito*, 123: 53-104.

Castellanos Alavedra: J. (1987). Los centros alfareros de Breda, Quart y la Bisbal. *Narria: Estudios de artes y costumbres populares*, 47-48, 24-39

Compte, A. (1963). Un municipi empordanès sota el vell règim: Castelló d'Empúries en els segles XVI, XVII i XVIII. *Annals de l'institut d'estudis empordanesos*, 4: 9-97.

Compte, A. (1981). Fesomia urbana i govern municipal a Sant Pere Pescador pels volts de 1800. *Annals de l'institut d'Estudis Empordanesos*: 243-251.

Congost, R; Ros, R. & Saguer, E. (2016). Capturar el cambio social silencioso. La emergencia de grupos sociales intermedios en una sociedad rural: la región de Girona en el siglo XVIII. *A Old and New Worlds; The Global Challenge of Rural History* (p.1-20). Lisboa: ISCTE-IUL.

Congost, R. (1990). Una font poc utilitzada: el registre d'Hipoteques. *Estudis de Història Agrària*, 8: 201-204

Congost, R. (2014). Més enllà de les etiquetes. Reflexions sobre l'anàlisi dels grups socials humils. La regió de Girona (1770-1850). *Recerques*, 68: 165-191.

Creixell, R. (2017). El món de la fusteria en el set-cents barceloní: ordenances, talles i conflictes. A Molas: , & Cazeneuve, X. (Eds.), *Els gremis de Barcelona* (p.195-206). Barcelona: Barcelona Quaderns d'Història.

De Vries, J, (1987). *La urbanización de Europa, 1500-1800*. Barcelona: Crítica.

Domènech, G. (2001). *Els oficis de la construcció a Girona. 1419-1833. Ofici i Confraria. Mestres de Cases, Picapedrers, Fusters i Escultors a Girona*. Girona: Institut d'estudis gironins.

Egea Codina, A. (1990). Aproximació a la Figueres i els figuerencs del segle XVI. *Annals de l'institut d'estudis empordanesos*, 23: 119-130.

Ferre i Alòs, Ll. (2016). El crecimiento demográfico de las comarcas de Girona en el siglo XVIII y los cambios hacia la transición demográfica en la primera mitad del siglo XIX. *Revista de demografía histórica*, 34: 17-52.

Ferrer i Alòs, Ll. (1985). Censals, vendes a carta de gràcia i endeutament pagès al Bages (s. XVIII). *Estudis d'història agrària*, 4: 101-28.

Ferrer i Alòs, Ll. (2007). Una revisió del creixement demogràfic de Catalunya en el segle XVIII a partir de registres parroquials. *Estudis d'Història agrària*, 20: 17-68.

Ferrer i Alòs, Ll. (2008). La diversitat de l'activitat econòmica a la Catalunya moderna: més enllà de la renda feudal. *Pedralbes*, 28: 725-764.

Ferrer i Alòs, Ll. (2012). El creixement divers de la Catalunya del segle XVIII. Protoindustrialització? *Catalan Historical Review*, 5: 195-209.

Frigola, M. M. (1988). Arquitectura i urbanisme a Girona durant el segle XVIII. Les propostes il·lustrades de Francisco de Zamora. *Treballs de la Societat Catalana de Geografia*, 71-101.

García Espuche, A (1998). *Un siglo decisivo. Barcelona y Cataluña, 1550-1640*, Alianza Editorial, Madrid.

García Espuche, A & Guardia Bassols, M. (1988). Transformacions urbanes a la Catalunya del segle XVIII. *Pedralbes: revista de historia moderna*, 8: 193-222.

Iglésias, J. (1974). *Estadístiques de la població de Catalunya el primer vicenni del segle XVIII*. Barcelona: Fundació Salvador Vives Casajuana.

Livi Bacci, M. (1978). La fecundidad y el crecimiento demográfico en España en los siglos XVIII y XIX. Dins V. Glass i R. E. Levelle, *Población y cambio social (176-187)*. Madrid: Tecnos.

Mach, J. M. B. (1994). El procés urbanístic de Figueres. *Annals de l'Institut d'Estudis Empordanesos*, 27: 149-199.

Martínez, F. (2017). Constructores de Barcelona, 1211-2016. A Molas: , & Cazeneuve, X. (Eds.), *Els gremis de Barcelona* (p.195-206). Barcelona: Barcelona Quaderns d'Història.

Mendels, F. (1972). Proto-industrialization: The first phase of the Industrialization Process. *The Journal of Economic History*, 132: 241-261.

Nadal, J. (1963). Sur la population catalane au XVIII^e siècle. Dins D.D.A.A, Actes du Congrès International de la Population (581-600). Londres Nadal, J. (1965). Les grandes mortalites des annés 1793 a 1812, effets à long terme sur la démographie catalane. Dins D.D.A.A, Problemes de mortalité. Col·loque International tenu a l'Université de Liège (p.409-421). Liege.

Pan-Montojo, J. (2018). Josep Colomé, Jordi Planas y Francesc Valls-Junyent (Eds.). *Vinyes, vins i cooperativisme vitivinícola a Catalunya*. Barcelona. Publicacions de l'Abadia de Montserrat.

Planas, M. (2008). La població de l'Alt Empordà als segles XVII, XVIII i XIX. *Revista de Girona*, 124: 73-78.

Puig i Tàrrach, R. (2007). *Propietat Immobiliària i accés a la vivenda en una ciutat en plena expansió demogràfica i econòmica. Reus a la segona meitat del segle XVIII*. Universitat Rovirira i Virgili.

Puigvert i Solà, J. M. (1990). *La parròquia rural a Catalunya (segles XVIII-XIX, Bisbat de Girona)*. Universitat de Barcelona.

Puigvert, J. & altres (1996). *Història de Girona (Vol. 7)*. Girona: ADAC.

Ribalta: M. (1980). Els gremis a Mataró en segle XVIII. *Fulls del Museu Arxiu de Santa Maria*: 24-33.

Ripoll, R. (2005). *L'arquitecte, l'arquitectura i la ciutat: Girona 1760-1835*. Barcelona: Publicacions de l'Abadia de Montserrat.

Roca, P. (2013). *Allò que la vinya s'endugué. L'expansió vitícola del segle XIX com una etapa en l'evolució del paisatge i la societat rural del Vallès Occidental*.

Rocas, X; Roqué, C, & Lluís Pallí. (2003). Caracterització arqueològica i geològica de les produccions de rajoleria d'època romana de Llafranc (Baix Empordà). *Insititus d'estudis del Baix Empordà*, 55: 55-100.

Rosell, J. (1996). *La construcció en l'Arquitectura de Barcelona a finals del segle XVIII.(Tesi doctoral)*. Barcelona: Universitat Politècnica de Barcelona.

Saguer, E. (2009). La Vida quotidiana en la pau i en la guerra a la Girona de finals del segle XVIII i principis del XIX. A VV.AA. (Ed.) *Girona i França entre la guerra i la pau, 1659-1939* (p.26-46). Girona: Ajuntament de Girona.

Solà Colomer, X. (2017). Notes sobre la indústria drapera a la Vall d'Hostoles en el segle XVIII. *Annals del Patronat d'estudis històrics d'Olot i la comarca*, 28: 141-166.

Solà Colomer, X. (2018-2019). Els oficis de la construcció a la Garrotxa i la Selva, 1560-1660. Arquitectes, picapedrers i mestres de cases. *Estudis d'història agrària*, 30-31: 237-263.

Sureda, M. J. (1998). L'església catalana sota la monarquia dels Borbons. La catedral de Girona en el segle XVIII. *Butlletí de la Societat Catalana d'Estudis Històrics*: 159-166.

Vilà, M.P., Grimal., L.P., & Brufau, J.M.N. (2018). Una vil·la romana paradigmàtica al Collet de Sant Antoni de Calonge. Primeres impressions. *Estudis del Baix Empordà*, 37: 47-75.

Vila: (2001). Paper reivindicatiu sobre la situació econòmica de Girona en el XVIII. *Annals de l'Institut d'Estudis Gironins*, 42: 411.

Vilar, P (1966), *Catalunya dins l'Espanya Moderna*, Vol.II i III, Edicions 62, Barcelona

Villalón, S. (2008). Els problemes de la informació en una societat d'Antic Règim. Els notaris davant de la creació del Registre d'Hipoteques. A, Rosa Congost (ed.) *Dels capbreus al Registre d'Hipoteques. Drets, títols i usos socials de la informació a Catalunya (segles XIV-XX)* (p.241-274). Girona: Documenta Universitària.

8. Annexos

Annex 1. Tipologies documentals on els artesans de la construcció hi apareixen (la taula representa totes les principals tipologies documentals de major a menor)

Tipologia de document	Total
Venda	1383
Censal	624
Capítols Matrimonials	519
Establiment	5353
Carta de Pagament	231
Acollament o Encarragament	373
Venda a carta de gràcia o amb pacte de retro	204
Revenda	156
Debitori	183
Lluïció	144
Indemnitat	114
Donació	106
Testament	83
Concòrdia	81
Debitori i en el seu venda	54
Agnició de bona fe	36
Promesa	31
Fundació	29
Caprevació	28
Permuta	27
Renúncia	26
Assentament	25
Definició	23
Inventari	23
Capitulació	22
Repartiment de Censal	17
Venta de Fadiga	13
Venta i Cecessió	11
Llicència	11
Examen	10
Augment de Preu	10
Fainça	9
Rearrendament	8
Consigna	7
Antipoca	7
conveni	7

Reducció	6
Aferment	6
Possessió	5
Reestabliment	5
Caució	5
Repartiment	5
Cessió	5
Nubcials	3
Venda condicional	3
codicil	3
Sentència arbitral	3
Divisió	3
Ajustamiento de Precio	3
Declaració	2
Delegació	2
convencion	2
Loación	2
fiaduria	2
Compromís	2
Fundación	2
reestablecimiento	2
repudiacion	2
Repartimineto	2
Apoca	2

Annex 2. Buidatge de asientos de obres, Precio ajustados, Capitulaciones i Ractificaciones

He utilitzat tots aquests documents, atès que eren els documents on el rol del incidu era: encàrrec de lla construcció.

Només he escollit els que figuren com a constructors. Tot i que també hi ha fiadors que generalment formen part del mateix ofici). Els fiadors són ser persones vinculades en la mateixa construcció o familiars del constructor.

Codi Document	Nom	Lloc	ofici	Tipus d'obra
3620	Manuel Pujo	Barcelona	Mestre de Cases	La construcció de l'església de Tossa de Mar.
3620	Domingo Vilaseca	Barcelona	Mestre de Cases	La construcció de l'església de Tossa de Mar.
3620	Joseph Puig	Barcelona	Fuster	La construcció de l'església de Tossa de Mar
4351; 9890	Joseph Petit	Girona	Mestre de Cases	La construcció de l'església de Tossa de Mar.
7065	Joseph Bartholome Cantenys	Maçanet de Cabrenys	Mestre de Cases	Fer el paviment de tota la nau i presbiterià de l'Església de Maçanet i de totes les capelles.
17096	Rapahel Ferrer	Girona	Mestre de Cases	Construcció de les clavegueres de la ciutat de Girona (des de la Porta d'Arenys fins la Pilastra del pont de Sant Francesc).
17122	Francisco Papell	Figueres	Mestre de Cases	Construcció de les presons de Figueres.
17122	Magin Marolas	Figueres	Mestre de Cases	Construcció de les presons de Figueres.
17122	Romulado Vilar	Figueres	Mestre de Cases	Construcció de les presons de Figueres.
18494; 25411; 52766	Antonio Ros	Bescanó	Fuster	Construcció de la presa real de Girona (a Montfullà)
23022	Juan Mir	Girona	Mestre de Cases	Construcció de la Presa Reial de la <i>Asequia</i> de Girona

28865; 43577	Ramon Cussanas	Girona	Fuster	Obres de Millora de la Palanca de la Porta de Nostra Senyora de la confraria de fusters. // Construcció de la Presa Reial de la <i>Asequia</i> de Girona
29183	Andrez Rovira	Girona	Fuster	Construcció de la presa real de Girona (a Montfullà)
40025	Estevan ferrer	Girona	Mestre de Cases	Construcció d'una casa a la mateixa ciutat de Girona.
43011	Salvador Buixons	Girona	Mestre de Cases	Obres de millora dels dos molins fariners de la ciutat de Girona.
43577	Benito Frexas	Girona	Mestre de Cases	Construcció de la Presa Reial de la <i>Asequia</i> de Girona,
45746	Agustin Cabot	Girona	Mestre de Cases	Obres del Hospici de Girona.
47266	Nicolaz Renter	Mataró	Mestre de Cases	Recomposició de la carretera de França (de Sant Pol de Mar.
47450	Pedro Ribas	Girona	Fuster	Fer les divisions de l'antiga casa de la pia almoina de Girona.
47755	Juan Felix	Girona	Mestre de Cases	La creació de tres espigons al pas del riu Ter a Girona.
47756; 49585	Francisco Cistach	Girona	Mestre de Cases	La creació de tres espigons al pas del riu Ter a Girona.
49675	Felio Masqueras	Girona	Mestre de Cases	Encàrrec de les obres i millores de les fortificacions i edificis militars de les places de Girona, Hostalric i Roses “ <i>y demás puestos de aquel departamento</i> ”
53356	Narciso Vicens	La Bisbal	Mestre de Cases	Obra de <i>redificación</i> del caserna de la Bisbal.
53357	Francisco Molinas	La Bisbal	Fuster	Obra de <i>redificación</i> del caserna de la Bisbal.
60503	Domingo Gernach	Palamós	Mestre de Cases	Ha de proveir de Gel de Palamós.
60882	Felio Pujol	Girona	Mestre de Cases	Reparar els molins de la de la ciutat de Girona.
552	Miguel Basart	Sant Feliu de Guíxols	Mestre de Cases	Capella de Nostra senyora del Carmen a Sant Feliu de Guíxols.

22884	Felio Vivas	Castell de Llers	Mestre de Cases	Obres de millora en la casa de la confraria de de la Santa Creus del Castell de Llers.
22884	Pedro Paré	Castell de llers	Mestre de Cases	Obres de millora en la casa de la confraria de de la Santa Creus del Castell de Llers.
24880	Juan Rafart	Amer	Mestre de Cases	Encàrrec de la construcció de la rectoria d'Amer.
24880	Geronimo Duran	Mestres de Cases	Amer	Encàrrec de la construcció de la rectoria d'Amer.
24880	Miguel Cudina	Mestre de Cases	Amer	Encàrrec de la construcció de la rectoria d'Amer.
34021	Andrez Cabot	Mestre de Cases	Arenys de Mar	Construcció d'un molí a Arenys de Mar.
35635	Mauricio Ginesta	Arenys de Mar	Roses	Construcció d'una casa particular.
38203	Narciso Vidal	Mestre de Cases	L'Armentera	Obres al Mas Escot de l'Armentera
44396	Dalmacio Brugada	Mestre de Cases	Salt	Construcció de la casa particular del <i>reverendo Cabildo</i> .
45169	Juan Adroher	Fuster	Canet d'Adri	Construcció de la casa particular del <i>reverendo Cabildo</i> .
46561	Juan Trobat	Mestre de Cases	Caldes de Malavella	Construcció d'una casa particular.

Annex 3. Exàmens i Afermaments

1.1 Afermaments

Codi document: 10633

Data de registre: 30/05/1770

Individus

Nom	Residència	Rol
Joseph Donés i Roger	Maçanet de Cabrenys	Aprenent
Joseph Bartholomé Cantenys	Maçanet de Cabrenys	Mestre (mestre de cases)

Descripció

S'indica que l'avi de Joseph Donés d'ofici Paraire, encarrega a Joseph Bartholomé la formació del seu net .

Codi document: 13358

Data de registre: 07/12/1770

Individus

Nom	Residència	Rol
Jayme Oliva	Vilafant	Aprenent
Raphael Batlle	Figueres	Mestre (fuster)

Descripció:

Jayme Oliva queda sotmès com aprenent de Rafael per un temps de quatre anys i mig.

Codi document: 22127

Data de registre: 16/04/1772

Individus

Nom	Residència	Rol
Miquel Clos	Figueres	Aprenent
Jayme Saguer	Figueres	Mestre (fuster)

Descripció:

Miquel Clos queda sotmès com a aprenent de Jayme Saguer per temps d'un any i mig per aprendre l'ofici de fuster.

Codi document: 23857

Data de registre: 12/07/1772

Individus

Nom	Residència	Rol
Narciso Català	Cassà de la Selva	Aprenent
Antonio Curcull	Corçà	Mestre (fuster)

Descripció:

Narciso Català queda sotmès a Antonio Curcull pel temps s de 5 anys amb la finalitat d'aprendre l'ofici de mestre.

1.2 Exàmens

Codi document: 43704

Data de registre: 22/11/1775

Individu

Nom	Residència	Rol
Joseph Boada	Girona	Fuster admès a la confraria

Descripció:

S'indica que Joseph Boada s'ha examinat per ser admès a la confraria de Sant Joseph i els Quatre Sants Màrtirs.

Codi document: 44141

Data de registre: 22/12/1775

Individu

Nom	Residència	Rol
Geronimo Vila	Girona	Fuster admès a la confraria

Descripció:

S'indica que Geronimo Vila s'ha examinat per ser admès a la confraria de Sant Joseph i els Quatre Sants Màrtirs.

Codi document: 47345

Data de registre: 18/07/1776

Individu

Nom	Residència	Rol
Narciso Pinsach	Girona	Mestre de cases admès a la confraria
Juan Pinsach	Girona	Pare de l'admès

Descripció:

Narcios Pinsach s'ha examinat i ja estat admès a la confraria de mestres de cases i Picapedrers de Girona de Santa Llúcia i els Quatre Sants Màrtirs.

Codi document: 50692

Data de registre: 21/03/1771

Individu

Nom	Residència	Rol
Lorenzo Guich	Girona	Mestre de cases admès a la confraria

Descripció:

Lorenzo Guich s'ha examinat i ja estat admès a la confraria de mestres de cases i Picapedrers de Girona de Santa Llúcia i els Quatre Sants Màrtirs. S'indica que el seu pare era treballador de la parròquia d'Estanyol.

Codi document: 51634

Data de registre: 20/05/1777

Individu

Nom	Residència	Rol
Matheo Paret	Girona	Mestre de cases admès a la confraria

Descripció:

Matheo Paret s'ha examinat i ja estat admès a la confraria de mestres de cases i Picapedrers de Girona de Santa Llúcia i els Quatre Sants Màrtirs. S'indica que el seu pare era treballador de la parròquia de Cassà de la Selva.

Codi document: 51635

Data de registre: 20/05/1777

Individu

Nom	Residència	Rol
Domingo Fontbernat	Girona	Mestre de cases admès a la confraria

Descripció:

Domingo Fontbernat s'ha examinat i ja estat admès a la confraria de mestres de cases i Picapedrers de Girona de Santa Llúcia i els Quatre Sants Màrtirs. S'indica que el seu pare era treballador de la parròquia d'Estanyol.

Codi document: 57026

Data de registre: 20/05/1777

Individu

Nom	Residència	Rol
Narciso Soriano	Girona	Mestre de cases admès a la confraria
Francisco Soriano	Girona	Pare de l'admès

Descripció:

Narciso Soriano s'ha examinat i ja estat admès a la confraria de mestres de cases i Picapedrers de Girona de Santa Llúcia i els Quatre Sants Màrtirs

Codi document: 57242

Data de registre: 10/08/1778

Individu

Nom	Residència	Rol
Pedro Carreras	Girona	Mestre fuster admès

Descripció:

Examinat a la confraria de Sant Josep.

Codi document: 59615

Data de registre: 19/02/1779

Individu

Nom	Residència	Rol
Miguel Granès	Girona	Mestre de cases admès a la confraria
Juan Granès	Celrà	Pare de l'admès

Descripció:

Miguel Granès s'ha examinat i ja estat admès a la confraria de mestres de cases i Picapedrers de Girona de Santa Llúcia i els Quatre Sants Màrtirs

Codi document: 59616

Data de registre: 19/02/1779

Individu

Nom	Residència	Rol
Antonio Mas	Girona	Mestre de cases admès a la confraria
Francisco Mas	Girona	Pare de l'admès

Descripció:

Antonio Mas s'ha examinat i ja estat admès a la confraria de mestres de cases i Picapedrers de Girona de Santa Llúcia i els Quatre Sants Màrtirs

Annex 4. Taula referències, individus únics i ràtio (%) en funció dels municipis de 1768 fins a 1774

PID	SID	Total	Mestres de cases	Fusteres	Rajolers	Cens de Floridablaca	Càlcul relatiu mestres de cases	Càlcul relatiu fusters	càlcul relatiu rajolers
17001	Agullana	20	5	3	1	520	1%	1%	0%
17002	Aiguaviva	33	2	3	1	377	1%	1%	0%
17004	Albons	6	1	2		264	0%	1%	0%
17007	Amer	124	24	20	1	1168	2%	2%	0%
17008	Angles	77	5	15		397	1%	4%	0%
17009	Arbucies	62	14	9	2	691	2%	1%	0%
08006	Arenys de Mar	88	12	17	2	4253	0%	0%	0%
08007	Arenys de Munt	28	11	6	1	1420	1%	0%	0%
8009	Argentona	2		1		*	*	*	*
17012	Avinyonet	1	1			194	1%	0%	0%
17015	Banyoles	12	4	3	2	3504	0%	0%	0%
08019	Barcelona	47	12	12		*	*	*	*
17016	Bascara	5	3	1		289	1%	0%	0%
17013	Begur	18	4	2		1686	0%	0%	0%
17018	Belcaire d'Emporda	2	1			260	0%	0%	0%
17020	Bescano	27	4	3	1	228	2%	1%	0%
17234	Biure	6	2	1		185	1%	1%	0%
17023	Blanes	66	14	4	4	3783	0%	0%	0%
17029	Boadella d'Emporda	5	2		1	247	1%	0%	0%
17025	Bordils	12	3	4		479	1%	1%	0%
17026	Borrassa	6	2	2		438	0%	0%	0%
17027	Breda	2	1	1		*	*	*	*
17028	Brunyola	9		7		199	0%	4%	0%
17030	Cabanes	16	4	2		684	1%	0%	0%
8029	Cabrera de mar	1		1		*	*	*	*
17032	Cadaqués	13	4	3		1598	0%	0%	0%
17033	Caldes de Malavella	18	3	1		719	0%	0%	0%
08035	Calella	56	12	5		2637	0%	0%	0%

17034	Calonge	70	12	10	4	1817	1%	1%	0%
17038	Campllong	11	1	1		243	0%	0%	0%
17040	Canet d'Adri	11	1	1	2	236	0%	0%	1%
08040	Canet de Mar	54	12	4	5	3356	0%	0%	0%
17041	Cantallops	10	3	2		218	1%	1%	0%
17042	Capmany	13	5	1		174	3%	1%	0%
17044	Cassa de la Selva	96	14	13	1	2085	1%	1%	0%
17048	Castell - Platja d'A	22	6	2	1	808	1%	0%	0%
17047	Castello d'Empuries	227	27	16	6	2911	1%	1%	0%
17049	Celra	51	12	13		767	2%	2%	0%
25072	Cervera	3	2		1	*	*	*	*
17050	Cervia de Ter	10	6	2	1	356	2%	1%	0%
17054	Colera	14	5			228	2%	0%	0%
17055	Colomers	34	3	2		404	1%	0%	0%
17057	Corca	40	3	6	1	575	1%	1%	0%
17056	Cornella del Terri	17	5	3		254	2%	1%	0%
17058	Crespià	12	1	2		444	0%	0%	0%
17901	Cruilles, Monells i	35	10	6	1	1059	1%	1%	0%
25079	Cubells	1	1			*	*	*	*
17060	Darnius	8	3	1		507	1%	0%	0%
17140	el Port de la Selva	9	1	1		1509	0%	0%	0%
17064	Espolla	20	2	3		401	0%	1%	0%
17065	Esponella	1		1		234	0%	0%	0%
17066	Figueres	207	53	15	3	5398	1%	0%	0%
17067	Flaca	7	1	4		389	0%	1%	0%
17068	Foixa	21	7	3		285	2%	1%	0%
8083	Folgeroles	1		1		*	*	*	*
17902	Forallac	49	7	4	8	*	*	*	*
17073	Fornells de la Selva	12	2	3		344	1%	1%	0%
17075	Garrigas	4	2	2		183	1%	1%	0%
17077	Garriguella	57	9	7	1	989	1%	1%	0%
17079	Girona	294	48	30	6	8014	1%	0%	0%
17081	Gualta	7	3	1		275	1%	0%	0%

17083	Hostalric	45	5	8		877	1%	1%	0%
17085	Jafre	5	1	1		332	0%	0%	0%
17087	Juia	8	2	4	1	479	0%	1%	0%
17022	la Bisbal d'Emporda	76	19	22	1	2643	1%	1%	0%
17086	la Jonquera	32	7	2	3	400	2%	1%	1%
17130	la Pera	12	1	3		*	*	*	*
17188	la Selva de Mar	28	6	3		1509	0%	0%	0%
17014	la Vajol	2	1			102	1%	0%	0%
17208	la Vall de Bianya	2	1			*	*	*	*
17207	la Vall d'en Bas	6	2	2		1357	0%	0%	0%
17011	l'Armentera	15	3	3		446	1%	1%	0%
17133	les Planes d'Hostole	6		2		403	0%	0%	0%
17062	l'Escala	31	9	3	2	1838	0%	0%	0%
17089	Llagostera	61	13	10		1526	1%	1%	0%
17092	Llanca	20	7	4		1292	1%	0%	0%
17093	Llers	15	5	3		1014	0%	0%	0%
17095	Lloret de Mar	22	7	5	2	2815	0%	0%	0%
17102	Macanet de Cabrenys	64	7	15	1	1410	0%	1%	0%
17103	Macanet de la Selva	9	3	3		822	0%	0%	0%
17097	Madremanya	12	3	3		262	1%	1%	0%
17100	Masarac	5	1			124	1%	0%	0%
17101	Massanes	5	1	2		510	0%	0%	0%
17106	Mollet de Peralada	2	1	1		122	1%	1%	0%
17110	Mont-ras	19	4			463	1%	0%	0%
17111	Navata	7	2	1		529	0%	0%	0%
17114	Olot	4		3		*	*	*	*
17115	Ordis	5	2	1		245	1%	0%	0%
17116	Osor	1		1		*	*	*	*
08155	Palafolls	86	9	6	1	784	1%	1%	0%
17117	Palafrugell	45	19	4	3	2377	1%	0%	0%
17118	Palamos	73	13	6		1635	1%	0%	0%
17121	Palau-sator	5	2	2		155	1%	1%	0%
17120	Palau-saverdera	14	6	1	2	*	*	*	*

17123	Palol de Revardit	15	1	3		206	0%	1%	0%
17124	Pals	44	7	3	2	1152	1%	0%	0%
17126	Parlava	3		2		175	0%	1%	0%
17128	Pau	15	3	1		125	2%	1%	0%
17132	Peralada	39	7	4	1	1439	0%	0%	0%
08163	Pineda de Mar	84	8	18	1	1663	0%	1%	0%
17136	Pontos	5	3	1		268	1%	0%	0%
8171	Prats de Illucanes	1			1	*	*	*	*
17142	Quart	10	2	2	4	272	1%	1%	1%
17143	Rabos	3	2		1	159	1%	0%	1%
17144	Regencos	10	2			397	1%	0%	0%
17148	Riudarenes	16	4	2	1	768	1%	0%	0%
17150	Riudellots de la Sel	18	2	3	1	432	0%	1%	0%
17151	Riumors	6	3			121	2%	0%	0%
17152	Roses	51	11	4	1	1952	1%	0%	0%
25189	Rossello	3	1			*	*	*	*
17153	Rupia	24	4	3		415	1%	1%	0%
17155	Salt	2	1			255	0%	0%	0%
8197	Sant Andreu de Llava	3		1	1	*	*	*	*
17183	Sant Aniol de Finest	1		1		229	0%	0%	0%
08203	Sant Cebria de Valla	1	1			266	0%	0%	0%
17158	Sant Climent Sesebe	20	4		2	*	*	*	*
17160	Sant Feliu de Guixol	103	22	12		5090	0%	0%	0%
17161	Sant Feliu de Paller	32	9	6		1074	1%	1%	0%
17163	Sant Gregori	30	6	3		528	1%	1%	0%
17164	Sant Hilari Sacalm	7	1	4		*	*	*	*
8213	Sant Iscle de Vallal	4	1		1	465	0%	0%	0%
17166	Sant Jordi Desvalls	7	3	2		611	0%	0%	0%
17169	Sant Julia de Ramis	3		1		263	0%	0%	0%
17171	Sant Llorenç de la M	40	6	7		773	1%	1%	0%
17172	Sant Martí de Llemen	18	3	2		238	1%	1%	0%
17173	Sant Martí Vell	5	1	1		384	0%	0%	0%
17174	Sant Miquel de Fluvi	20	4	2	1	114	4%	2%	1%

17178	Sant Pere Pescador	23	6	6	1	937	1%	1%	0%
08235	Sant Pol de Mar	5	4			992	0%	0%	0%
17180	Santa Coloma de Farn	148	14	19	2	2260	1%	1%	0%
17181	Santa Cristina d'Aro	25	6	4		606	1%	1%	0%
8259	Santa Maria de Palau	4	2	1		*	*	*	*
17184	Santa Pau	4	2	1		1406	0%	0%	0%
8621	Santa Susanna	7	2		1	497	0%	0%	0%
17186	Sarria de Ter	53	2	12	1	546	0%	2%	0%
17187	Saus	8		4		214	0%	2%	0%
17192	Setcases	3	1			*	*	*	*
08284	Tordera	41	5	8		1585	0%	1%	0%
17199	Torroella de Montgrí	33	12	5	1	2582	0%	0%	0%
17202	Tossa de Mar	17	1	4	1	1303	0%	0%	0%
17204	Ulla	7	2	2		300	1%	1%	0%
17205	Ullastret	6	1	2		452	0%	0%	0%
17210	Ventalló	15	6	2		402	1%	0%	0%
17211	Verges	50	4	5		554	1%	1%	0%
17213	Vidreres	40	3	5	1	546	1%	1%	0%
17214	Vilabertran	16	3	4		707	0%	1%	0%
17215	Vilablareix	7	1	3		264	0%	1%	0%
17218	Vilademuls	7	2	1		78	3%	1%	0%
17221	Vilafant	7			2	304	0%	0%	1%
17223	Vilajuiga	38	6	2		272	2%	1%	0%
17225	Vilamacolum	5	3			120	3%	0%	0%
17228	Vilanant	3		1		391	0%	0%	0%
17222	Vilatorrada	6	2			242	1%	0%	0%
17233	Vilobi d'Onyar	61	6	12	1	958	1%	1%	0%
17232	Vilopriu	4	1	1		88	1%	1%	0%
17203	ultramort	3		2		207	0%	1%	0%
17098	Maia de Montcal	8	1	2		*	*	*	*
8202	Sant Celoni	1		1		*	*	*	*
17119	Palau de Santa Eulàlia	4	1	1		68	1%	1%	0%
17176	Sant Mori	4	1	1		110	1%	1%	0%

8298	Vic	5	3	1		*	*	*	*
17139	les Preses	1	1			466	0%	0%	0%
8121	Mataró	4	3	1		*	*	*	*
8229	Sant Mateu de Bages	2	1			*	*	*	*
17088	Llado	4	1	1		742	0%	0%	0%
17197	Torrent	5	2	1		221	1%	0%	0%
17105	Mieras	2		2		1183	0%	0%	0%
6482	Viladamat	2		1		175	0%	1%	0%
3519	Folgueroles	1		1		*	*	*	*
3870	Terrades	1		1		453	0%	0%	0%
17216	Viladasens	4		2	1	267	0%	1%	0%
2587	Cardadeu	1		1		*	*	*	*
8082	Fogars de Tordera	1			1	156	0%	0%	1%
5206	Santa Llogaia d'Algu	1			1	165	0%	0%	1%

Font: Elaboració Pròpia

*no hi ha dades

Annex 5. Taula referències i individus únics en funció del municipi de 1775 fins a 1780

PID	SID	Total	mestres de cases	fusters	rajolers
17002	Aiguaviva	10		2	2
17007	Amer	119	14	12	
17008	Angles	87	13	16	
17009	Arbucies	3	1	1	1
8006	Arenys de Mar	8			1
17012	Avinyonet	5	1	1	
17015	Banyoles	20	8	8	
8019	Barcelona	8	2	4	
17016	Bascara	2	1		
17013	Begur	12	5	1	
17020	Bescano	36	3	6	
17023	Blanes	4	1	1	
17025	Bordils	18	2	4	
17028	Brunyola	3	1	1	
17030	Cabanes	4	1	1	
17033	Caldes de Malavella	13	1	4	
8035	Calella	2		1	
17034	Calonge	81	10	8	8
17038	campllong	15	2	3	1
17039	Campordón	2			1
17040	Canet d'Adri	20	4	2	
8040	Canet de Mar	1		1	
17042	capmany	10	4	1	
17044	Cassa de la Selva	110	17	13	1
17048	Castell - Platja d'A	10	3	3	
17047	Castello d'Empuries	22	8	3	2
17049	Celra	143	18	15	3
17050	Cervia de Ter	29	5	8	
17055	Colomers	19	3	3	
17057	Corca	39	5	5	
17056	Cornella del Terri	13	7	3	
17058	Crespjà	1		1	
17901	Cruïlles, Monells i	51	6	7	1
17140	el Port de la Selva	1		1	
17066	Figueres	14	8	4	

17067	Flaca	14	2	5	
17068	Foixa	23	5	3	
17902	Forallac	78	7	2	7
17073	Fornells de la Selva	29	2	3	4
43067	Ginestar	3	2		
17079	Girona	385	43	36	10
8092	Gironella	1	1		
17081	Gualta	10	3	4	
17085	Jafre	2	1		
17087	Juia	10	1	3	1
17062	l'Escala	1	1		
17022	la Bisbal d'Emporda	130	19	14	1
17130	la Pera	21	2	4	
17207	la Vall d'en Bas	6	2	1	
17133	les Planes d'Hostole	4	1	3	
17088	Llado	1	1		
17089	Llagostera	27	5	8	
17090	Llambilles	2	2	1	
17095	Lloret de Mar	2		1	
17102	Macanet de Cabrenys	3		2	
17103	Macanet de la Selva	8	2	2	
17097	Madremanya	12	2	3	
17098	Maia de Montcal	18	4	2	
8121	Mataro	4	4		
17105	Mieres	1		1	
17106	Mollet de Peralada	3		2	
17110	Mont-ras	9	4		
17111	Navata	2		1	1
17114	Olot	1		1	
17115	Ordis	1		1	
17116	Osor	3		1	
17117	Palafrugell	76	19	8	3
17118	Palamos	55	10	13	
17121	Palau-sator	4	2	2	
17123	Palol de Revardit	20	4	1	1
17124	Pals	47	9	2	
17126	Parlava	9	1	2	
17136	Pontos	7	1	2	
17137	Porqueres	1	1		
17142	Quart	24	0	6	7
17143	Rabos	1			1

17144	Regencos	19	5	2	
17148	Riudarenes	2	1	1	
17150	Riudellots de la Sel	34	1	4	1
17151	Riumors	3			
17153	Rupia	17	6	3	
17155	Salt	14	3	1	
17157	Sant Andreu Salou	5	1	2	
17158	Sant Climent Sescebe	20	6		2
17160	Sant Feliu de Guixol	91	17	16	
17161	Sant Feliu de Paller	19	5	5	
17163	Sant Gregori	29	4	7	
17164	Sant Hilari Sacalm	2		1	
17167	Sant Joan de les Aba	1	1		
17166	Sant Jordi Desvalls	18	5	2	
17169	Sant Julia de Ramis	37	4	4	
17171	Sant Llorenç de la M	1		1	
17172	Sant Martí de Llemen	46	8	4	
17173	Sant Martí Vell	6	1	5	
17174	Sant Miquel de Fluvi	1		1	
17178	Sant Pere Pescador	33	2	7	1
17180	Santa Coloma de Farn	39	4	7	4
17181	Santa Cristina d'Aro	20	3	3	1
17186	Sarria de Ter	49	4	11	5
17187	Saus	4		2	1
8284	Tordera	1		1	
17197	Torrent	8	3	1	
17199	Torroella de Montgrí	6	5		
17202	Tossa de Mar	5	1	3	
17205	Ullastret	2	1	1	
17203	ultramort	9		1	
17211	Verges	9	5	3	
17213	Vidreres	1			1
17215	Vilablareix	12		5	
17216	Viladasens	7			2
17218	Vilademuls	6	3	1	
17225	Vilamacolum	4			
17226	Vilamalla	1		1	
17222	Vilaur	2	2		
17222	Vilaür	2	2		
17233	Vilobi d'Onyar	81	5	8	1
17232	Vilopriu	4	3		

Font: Elaboració pròpia

Annex 6. Relació de mestres de cases com a individus únics (engloba referències directes i indirectes des de 1768 fins 1780)

Individu	Residència
A. Vives	Girona
Adrian Brugerademont	Regencós
Agustin Auter	Figueres
Agustin Buxarons	Girona
Agustin Coma	Arenys de Munt
Agustin Dauner	la Jonquera
Agustin Juli	Barcelona
Agustí Ramió i Riccens	Torroella de Montgrí
Agustin Salelles	Sant Llorenç de la Muga
Agustin Thenas	Sant Martí d'Arenys
Agustin Torras	Arenys de Mar
Agustin Xirgo	Campllong
Alexo Puigdemunt	Montràs
Aloy Regi	Palafolls
Amerio Batlle	Foixà
Amerio Gelabert	Figueres
Amerio Nicolau	Cornellà
Amerio Rocas	Llufriu
Andres Vila	Calabuig
Andrez Alsina	Castelleó d'Empúries
Andrez Cabot	Arenys de Mar
Andrez Durant	Roses
Andrez Esteva y Matlló	Vidreres
Andez Geli	la Jonquera
Andrez Ponsatí	Corçà
Andrez Puget	Girona
Andrez Quera	Sant Llorenç de la Muga
Andrez Saguer	Figueres
Andrez Vila	Anglès
Anthimo Piguillem	Castelló d'Empúries
Antonio Ascaro	Figueres
Antonio Auladell	Montràs
Antonio Barceló	Begur
Antonio Bescano	Figueres
Antonio Bruñola i Playa	Canet de Mar

Antonio Buxarons	Peratallada
Antonio Cabot	Arenys de Mar
Antonio Casadevall	Castelló d'Empúries
Antonio Corominas	Girona
Antonio Costa	Cadaqués
Anotnio Costa	Sant Mori
Anotnio Dauné	Llançà
Antonio Domingo	Cassà de la Selva
Antonio Lagrifa	Castelló d'Empúries
Antonio Llach	Calonge
Antonio Mariscot	Sant Jordi Desvalls
Antonio Martí	Colomers
Antonio Mas	Girona
Antonio Mascla	Cadaqués
Antonio Mirach	Castell de Biura
Antonio Mollera	Figueres
Antonio Parleris	Calonge
Antonio Passolas	Garriguella
Antonio Petit	Girona
Antonio Puig	Gallinàs
Antonio Pujol	Palafolls
Antonio Rovira	Lloret
Antonio Sans	Calonge
Antonio Serra	Castell d'Albons
Antonio Serrat	Girona
Antonio Sevalls	Palafugell
Antonio Taularia	Castell de Biura
Antonio Torrent	Sant esteva de Llèmana
Antonio Valls	Llagostera
Antonio Viader i Valentí	Figueres
Antonio Vila	Vic
Antonio Vilar	Blanes
Antonio Vilar	Montràs
Antonio Villa	Palafugell
Antonio Viola	Sant Mateu de Montnegre
Audytorio Canellas	la Bisbal
Baldirio Dalmay	Cervià
Baldirio Taull	Oriols
Baldirio Barnés	Fonteta

Baldirio Canals	Selva de Mar
Baldirio Casanovas	Celrà
Baldirio Fortià	Estanyol
Baldirio Parés	Tordera
Baldirio Soler	La Vajol
Baldirio Vinyals	la Bisbal
Balthazar Gual	Port de l'Escala
Bartholome Canals	la Bisbal
Batholome Cantenys	Maçanet de Cabrenys
Batholome Famada	Les preses
Bartholome font	Llagostera
Bartholome Masó	Girona
Bartholome Prat	Castelló d'Empúries
Bartholome Reixach	Garrigàs
Benito Castelló	Sant Feliu de Guíxols
Benito Climent	Figueres
Benito Doga	Santa Pau
Benito Feixas	Girona
Benito Llorens	Cadaqués
Bernado Alsina	Girona
Bernadro Casas	Begur
Bernadro Llobet	Cantallops
Bernardo Malagelada	Girona
Bernadro Matheu	Palafolls
Buenaventura Oliver	Sant Feliu de Guíxols
Carlos Correu y Vallmanya	Sant Pol
Carlos Maseras	Calella
Cebrian Matheu	Torroella de Montgrí
Cristhoval Brugat	Agullana
Cristhoval Ferran	Verges
Cristhoval Lavall	Celrà
Cirpian Novellas	Sant Andre de Pruit
Dalmacio Brugada	Salt
Dalmacio Marques	Vilobí d'Onyar
Damian Budó	Castelló d'Empúries
Damian Riba	Barcelona
Damian Sabater i Pruneda	Regencós
Damian Soler	Sant Hilari Sacalm
Daniel auguet	Sarrià

Daniel Bassets	Girona
Daniel Carreras	Girona
Dimas Corominas	Castell de Biura
Domingo Bosch	Sant Sadurní
Domingo Canals	Sant Esteve de Massanes
Domingo Cudina	Canet de Mar
Domingo Fullas	Girona
Domingo Gernach 1	Palamós
Domingo Gernach 2	Palamós
Domingo Surroca	Amer
Domingo Vilaseca	Barcelona
Donés	Cabanes
Estevan Bancells	Riudarenes
Estevan Banuy	Amer
Estevan Blanch	Castelló d'Empúries
Estevan Casadellá	Maçanet de Cabrenys
Estevan Casadevall	Aiguaviva
Esteven Ferrer	Girona
Estevan Ferrussola	Sant Llorenç de la Muga
Estevan Lafarga	Port de l'Escala
Estevan Laguer	Sant Joan de les Abadesses
Estevan Perrús	Cellera
Estevan Ros	Hostalric
Eudaldo Casadevall	Amer
Fausto Casanovas	Celrà
Felio Amat y Gaubert	la Mota
Felio Carlas	Bescanó
Felio Ferrer	Girona
Felio Grange	Celrà
Felio Martí	Madremanya
Felio Mestre	Celrà
Felio Noallas	Sant Feliu de Guíxols
Felio Nogueras	Girona
Felio Pujol	Girona
Felio Rebugent	Sant Privat d'en Bas
Felio Ribas	Sant Jordi Desvalls
Felio Ros	Begur
Felio Torras	Sant Martí d'Arenys
Felio Valls	la Bisbal

Felio Vert	Palau Sacosta
Felio Vicens	la Bisbal
Felix Passols	Palafolls
Felix Puig	Mataró
Felix Torrent	Santa Susana
Ferrer	Girona
Ferriol Avelli	Port de l'Escala
Francisco Alberti	Sant Feliu de Guíxols
Francisco Alsina	Castelló d'Empúries
Francisco Aurich	Sarrià
Francisco Aymerich	Castelló d'Empúries
Francisco Barthomeu	Cassà de la Selva
Francisco Barti	Palamós
Francisco Batlle Pons	Sant Pere Pescador
Francisco Bertran	Figueres
Francisco Bosch i Pale	Girona (Taialà)
Francisco Bota	Celrà
Francisco Buxó	Arbúcies
Francisco Cals	Fonteta
Francisco Canades	Banyoles
Francisco Castells	Maçanet de Cabrenys
Francisco Cavallera	Roses
Francisco Cistach	Girona
Francisco Coll	Fonteta
Francisco Coma	Vidreres
Francisco Correu y Vallmana	Palafolls
Francisco de Asis Buixo	Arbúcies
Francisco Delas	Santa Coloma de Farners
Francisco Deoulofeu	Pals
Francisco Domingo	Cassà de la Selva
Francisco donadeu	la Jonquera
Francisco Esteva	Campmany
Francisco Ferrer	Girona
Francisco Font	Sant Medir
Francisco Fors	Barcelona
Francisco Frigola	Pals
Francisco Gallart	Palafugell
Francisco Gelabert i Massanes	Palafolls
Francisco Gendre	Girona

Francisco Gumbau	Noves
Francisco Joals	Figueres
Francisco Jordà i Castells	Pineda
Francisco Juana	Cervià
Francisco Julia	Sant Miquel de Fluvià
Francisco Lavall	Celrà
Francisco Llach	Girona
Francisco Lladó	Girona
Francisco Llambí	Llufriu
Francisco Llorens	Girona
Francisco Manot	Cervià
Francisco Maresma	Pineda
Francisco Marti	Colomers
Francisco Marti	Torroella de Montgrí
Francisco Mas	Girona
Francisco Matehu y Morull	Pineda
Francisco Mestras Tornavells	Cassà de la Selva
Francisco Noguer i Costa	Girona
Francisco Noguera	Vilajuhiça
Francisco Pareta	Pals
Francisco Passols	Calella
Francisco Peres Bota	Celrà
Francisco Poch	Barcelona
Francisco Pol	la Selva de Mar
Francisco Pons	Sant Pere Pescador
Francisco Prater i Noguer	Cartellà
Francisco Puig	Amer
Francisco Quinta	Maçanet de Cabrenys
Francisco Rasos	Corçà
Francisco Regolta	Llagostera
Francisco Regolta y Bohigas	Torroella de Montgrí
Francisco Riera	Anglès
Francisco Roca	Rupià
Francisco Rodés	Blanes
Francisco Serra	Girona
Francisco Soler	Banyoles
Francisco Soriano	Girona
Francisco Sumalla	Santa Coloma de Farners
Francisco Tornavells y mestras	Cassà de la Selva

Francisco Torrent	arneys de mar
Francisco Torroella	Noves
Francisco Triola	Sant Julià de Ramis
Francisco Triola i Viñol	Medinyà
Francisco Vicnes	Pals
Francisco Vidal	Orriols
Francisco Vivas	Sant Climent Sescebes
Gabriel Picaperas	la Bisbal
Gabriel Rovira	Llançà
Gaspaer redonid	l'Esquirol
Gaspar Sala	Santa Cristina d'Aro
Gaspar Solà	Sant Iscle de Colltort
Gaspar Ventura	Sant esteve de Sabarguera
Gaspari Vibo	Pineda
Gaspar Viñals	la Bisbal
Gerardo Cassa	Cassà de la Selva
Gerardo Geli	Palafrugell
Gerardo Zel	Sant Martí Vell
Geronimo Barceló	Castell d'Aro
Geronimo bassas	Roquissar
Geronimo Casademont	Medinyà
Geronimo Duran 1	Amer
Geronimo Duran 2	Amer
Geronimo Gros	Llagostera
Geronimo Ponze Casas	Castell d'Aro
Geronimo Puell	Pontós
Geronimo Pujolet	Girona
Geronimo Rocas	Llofriu
Geronimo Rosselló	Sant Feliu de Guíxols
Geronimo Soler	Noves
Geronimo Tabarner	Sant Pere Pescador
Geronimo Valls	la Bisbal
Geronimo Vilar	Jafra
Gines Prats i Recasens	Orfans
Gubau	Noves
Guillermo Campmany	Girona
Hipolito Estaper	Barcelona
Honorato Freixa	Girona
Iganacio Casanovas	Sant Pere Pescador

Ignacio Corney y Arbosser	Cassà de la Selva
Ignacio Costa	Bascara
Ignacio Valls	Cassà de la Selva
Ildegons Bauto	Figueres
Isidro Albreda	Peralada
Isidro Beretran	Sant Feliu de Guíxols
Isidro Bohera	Palafrugell
Isidro Bordas	Garrigas
Isidro Costavella	Girona
Isidro Devesa	Sant Miquel de Colera
Isidro Gutierrez	Girona
Isidro Horta i Pi	Palafrugell
Isidro Lluhis	Blanes
Isidro Maso	Figueres
Isidro Pera	Sant Iscle i Santa Victòria
Isidro Pi	Palafrugell
Isidro Ribera	Amer
Isidro Transfort	Noves
Isidro Vestit	la Bisbal
Isidro Vila	Riumors
Jacintho Esparo	Figueres
Jacintho Graces	Canet de Mar
Jacintho Molins	Canet de Mar
Jacinto Terme	Cellera d'Anglès
Jayme Amatller	Rupià
Jayme Anglada	Girona
Jayme Arlobins	Figueres
Jayme Basós	Corçà
Jayme Bassols	Navata
Jayme Bellapart	Colomers
Jayme Bellver	Calonge
Jayme Blanch	Tossa de mar
Jayme Blasi	Ller
Jayme Boix	Espolla
Jayme Bosch	Borgonyà
Jayme Campa	Vilabertran
Jayme Casanovas y Pages	Celrà
Jayme Caselles	la Bisbal
Jayme Cassa	Peralada

Jayme Castañer	Canet de Mar
Jayme Clos	Castelló d'Empúries
Jayme Codolar	Montràs
Jayme Costa	Roses
Jayme Cusi	Campmany
Jayme Darner	Figueres
Jayme Dauné	Llançà
Jayme Domingo	Cassà de la Selva
Jayme Ferrer	Palol de Revardit
Jayem Font	Santa Susana
Jayme Forn y Mont	Arenys de Munt
Jayme Gaffas	Sant Feliu de Guíxols
Jayme Gali	Girona
Jayme Gimferrer	Sant Miquel de Colera
Jayme Girvol	Castelló d'Empúries
Jayme Gispert	Vilobí d'Onyar
Jayme Granes	Celrà
Jayme Gribal	Castelló d'Empúries
Jayme Jubert	Cellera d'Anglès
Jayme Juny	Calella de Palafrugell
Jayme Llors i Tarres	Santa Cristina d'Aro
Jayme Marques	Vilobí d'Onyar
Jayme Maynegre	Castell d'Aro
Jayme Mir	Girona
Jayme Moner	Anglès
Jayme Pages	Girona
Jayme Parés i Armangol	Girona (Taialà)
Jayme Piferrer	Garriguella
Jayme Pla	Pineda
Jayme Pou	Monells
Jayme Puig	Cellera d'Anglès
Jayme quera	Agullana
Jayme Rases	Girona
Jayme Rius	Cellera d'Anglès
Jayme Roig	Cadaqués
Jayme Roquer	Cervià
Jayme Rossello	Calonge
Jayme Rovira	Cervera
Jayme Sala	Pals

Jayme Simon	Mataró
Jayme Soler de la Serra	Medinyà
Jayme Solés	Port de l'Escala
Jayme Surroca	Setcases
Jayme Torn	Arenys de Munt
Jayme Trias	Girona
Jayme Valls	Arenys de Mar
Jayme Vidal	Llançà
Jayme Vila	Sant Miquel de Fluvià
Jayme Vilanova	Sant Llorenç de la Muga
Jayme Vilar	Blanes
Jayme Vilarrodona	Lloret
Jayme Xirgo	Cassà de la Selva
Joachin casas	Pals
Joachin Fabrega	Llers
Joachin ricos	Calella
Joan Basstes	Llagostera
Joan Vila	Vic
Jorge Boixo	Arbúcies
Jorge Pecull	Begur
Jorge Perich	Port de l'Escala
Joseph Alabau y Prats	Foixà
Joseph Alberti y Vicens	Llagostera
Joseph Albreda	Peralada
Joseph Alsina	Arenys de Munt
Joseph Armiany	Santa Coloma de Farners
Joseph Arnijas	Blanes
Joseph Barnés	Fonteta
Joseph Baro	Juià
Joseph Bartholome Cantenys	Peralada
Joseph Bataller	Canet d'Adri
Joseph Batet	Sant Feliu de Guíxols
Joseph Bellver	Palamós
Joseph Blanch	Castelló d'Empúries
Joseph Bonet	Vilajuhiça
Joseph Bosch	Rupià
Joseph Brunet	Llers
Joseph Boada	Roses
Joseph Cabras	Figueres

Joseph Callis	Selva de Mar
Joseph Camps	Banyoles
Joseph Canut	Arenys de Mar
Joseph Capella	Vilajuhiça
Joseph Campmany	Roses
Jospeh Caros	Blanes
Joseph Casals	Sant Pere Pescador
Joseph Casanovas	Figueres
Joseph Casas	la Bisbal
Joseph Chrsitia	Palamós
Joseph Clara	Cellera d'Anglès
Joseph Coll	Roses
Joseph Collet	Castelló d'Empúries
Joseph Comas	Arenys de Mar
Joseph Coral	Santa Coloma de Farners
Joseph Correu	Pineda
Joseph Costa	Calella
Joseph Cruz y Ferrer	Blanes
Joseph Cudina	Sant Feliu de Pallarols
Joseph Daniel	Palau Sator
Joseph Domingo	Cassà de la Selva
Joseph Donat	Vilajuhiça
Joseph Donés, Roger i Caucas	Maçanet de Cabrenys
Josepg Ducau	Sant Feliu de Guíxols
Joseph Duran	Amer
Joseph Escriva	Campmany
Joseph Esteva	Sant Feliu de Guíxols
Joseph Font	Fornells
Joseph Fontanals	Santa Maria d'Arenys
Joseph Fors	Canet de Mar
Joseph Franquesa	Caldes de Malavella
Joseph Galceran	Mollet
Joseph Gali	Girona
Joseph Garriga	Figueres
Joseph Geli	Figueres
Joseph Ginesta	Arenys de Munt
Joseph Heras	Ginestar
Joseph Honrat	Cervià
Joseph Juli	Barcelona

Joseph Julia	Begur
Joseph Llops	Sant Pere Pescador
Joseph Lluy i Gari	Calella
Joseph Mallol	Agullana
Joseph Marques	Palafrugell
Joseph Marti	Verges
Joseph Matheu y Marull	Pineda
Joseph Maynegre	Cellera d'Anglès
Joseph Meca	Girona
Joseph Mias	Cassà de la Selva
Joseph Miquel	Figueres
Joseph Molins	Canet de Mar
Joseph Moner	Palafolls
Joseph Mons	Arenys de Munt
Joseph Moyset	amer
Joseph Oliver	Vilajuhiça
Joseph Orris	Cabanes
Joseph Palou	Banyoles
Joseph Parals	Peralta
Joseph Pares	Bescanó
Joseph Parleris	Calonge
Joseph Payrola	Vilajuhiça
Joseph Piferrer	Vilahr
Joseph Planells Bru	Sant Pere Pescador
Joseph Prats	la Bisbal
Joseph Pujol	Girona
Joseph Quintana	Girona
Joseph Quintana i Pou	Celrà
Joseph Ramió	Torroella de Montgrí
Joseph Rasos	Corça
Joseph Recasens	Santa Coloma de Farners
Joseph Regi	Montiró
Joseph Ribas	Buadella
Joseph Ricos	Calella
Joseph Riera	Cantallops
Joseph Roca	Anglès
Joseph Roig	la Selva de Mar
Joseph Roque	la Bisbal
Joseph Roselló	Calonge

Joseph Roura	la Jonquera
Joseph Sala	Sent Esteva d'en Bas
Joseph Salamia	Torroella de Montgrí
Joseph Salamo	Montràs
Joseph Salgas	Palafrugell
Joseph Sans y Balo	Agullana
Joseph Santa Eularia	Sant Privant d'en Bas
Joseph Seba	Riudarenes
Joseph Serrat y Magester	Sant Andreu Sobrerroca
Joseph Siñol	Sant Julià de Ramis
Joseph Sotera	Amer
Joseph Sumalla	Sant Feliu de Pallarols
Joseph Tallada	Arbúcies
Joseph Torrent	Palamós
Joseph Torrent y Vergws	Llora
Joseph Trilla	Darnius
Joseph Valls	Selva de Mar
Joseph Valamanya y Artigas	Calonge
Joseph Verdem y Vidal	Saldet
Joseph Verges	Vilabertran
Joseph Vilanova	Torroella de Montgrí
Joseph Vilar 1	Foixà
Joseph Vilar 2	Foixà
Joseph Vinyas	la Jonquera
Juan Antonio Gendre	Girona
Juan Arnijas	Blanes
Juan Audi	Girona
Juan Badosa	Figueres
Juan Barcelo y Sabater	Sant Feliu de Guíxols
Juan Basart	Sant Feliu de Guíxols
Juan Bassa	Gualta
Juan Bassets	Llagostera
Juan Batlle	Sant Feliu de Guíxols
Juan Bautista Bres	Arenys de Mar
Juan Bautista Quera	Sant Llorenç de la Muga
Juan Bellvar del Padro	Calonge
Juan Bitlloc	Montcal
Juan Blanch	Castelló d'Empúries
Juan Blanquera	Amer

Juan Boix	Espolla
Juan Boris	Cruïlles
Juan Bosch	Tordera
Juan Brugada	Salt
Juan Brujats	Cassà de la Selva
Juan bura	l'Armentera
Juan Busot 1	Palafrugell
Juan Busot 2	Palafrugell
Juan Camps y Tarres	Vilanna
Juan Caner	la Bisbal
Juan Canet	Palamós
Juan Canta	Darnius
Juan Caragol	Ventalló
Juan Carbo	Sant Feliu de Guíxols
Juan Caros	Santa Coloma de Farners
Juan Carreras	Ordis
Juan Casademont	Celrà
Juan Casañas	Palau Savardera
Juan Casas	Sant Feliu de Guíxols
Juan Crhistià	Tordera
Juan Claris	Santa Coloma de Farners
Juan Codina	Canet de Mar
Juan Comas	Bordils
Juan Compte	Perelada
Juan Cortacans	Campllong
Juan Cudinach	Banyoles
Juan Dalmau	Riudarenes
Juan Doell	Pontós
Juan Domenech y ferran	Sant Pol de Mar
Juan Domingo	Cassà de la Selva
Juan Donadeu	Arbúcies
Jaun Donés	Vilabertran
Juan Duran	Amer
Juan Esparraguera	Santa Coloma de Farners
Juan Estolt	Calella
Juan Fabrega	Santa Eulàlia de Palau Sardica
Juan Felip	Girona
Juan Ferran	Verges
Juan Font	Blanes

Juan Frexas y Soriano	Girona
Juan Gallart	Palafrugell
Juan Garriga	Sant Andreu Salou
Juan Gem	Parlavà
Juan Gendre Figuerola	Girona
Juan Gil	Vilamacolum
Juan Ginabreda	Girona
Juan Gines	Girona
Juan Granes	Celrà
Juan Grauballó	la Jonquera
Jaun Isern	Salitja
Juan Joana	Cervià
Juan Johera	Sant Feliu de Guíxols
Juan Jubert	Fornells
Juan Julia	Begur
Juan Lapufa	Port de la Selva
Juan Lavall	Celrà
Juan Llambi	Santa Cristina d'Aro
Juan Llambillas	Romanyà
Juan Llunell	Sant Vicenç de Constantins
Juan Malvila	Cassà de la Selva
Juan Marcer	Cabanes
Juan March	Figueres
Juan Marques y Amargant	Sant Feliu de Pallarols
Juan Marti	verges
Juan marti	Foixà
Juan martorell	Calella
Juan Marull	Navata
Juan Matas	Sant Feliu de Pallarols
Juan Matehu y Morull	Pineda
Jaun Mercader	Palamós
Juan Mias	Cassà de la Selva
Juan Mir	Girona
Juan Mii'tja	Riudellots de la Selva
Juan Mitjavila	Maçanet de la Selva
Juan molar de la Roca	Celrà
Juan Morell	Pineda
Juan Moy	Jafra
Juan Noallas	Sant Feliu de Guíxols

Juan Oliver	Barcelona
Juan Pages	Castelló d'Empúries
Juan Parals	Peralta
Juan Peracuala	Amer
Juan Pinsach	Girona
Juan Plaja	el Torrent
Juan Planas	Corçà
Juan Planas y Bach	Riudarenes
Juan Pomareda	Llançà
Juan Pous	Girona
Juan Prat	Girona
Juan Puig	Figueres
Juan Puigvali	Borrassà
Juan Pujades	Roses
Juan Pumarola	Perelada
Juan Quinta	Maçanet de Cabrenys
Juan Rafart	Amer
Juan ramon	Calonge
Juan Ranter	Cruïlles
Juan rigau	Santa Cristina d'Aro
Juan Roig	Pineda
Juan Romeu	Sords
Juan Rossello	Calonge
Juan Sabater	Santa Cristina d'Aro
Juan Salamo	Montràs
Juan Sureda	Llagostera
Juan Terriscabras	Torroella de Montgrí
Juan Tolosa	Cassà de la Selva
Juan Torramilans	Castelló d'Empúries
Juan Trobat t Peras	Caldes de Malavella
Juan Vicens	Cruïlles
Juan Vilar	Girona
Juan Vilardell	Arenys de Munt
Juan Vives	Torroella de Montgrí
Juan Xirgo	Cassà de la Selva
Julian Roca	Anglès
Lorenzo arrer	Sant Miquel de Colera
Lorenzo Cardona	Figueres
Lorenzo Casals	Sarrià

Lorenzo Caulus	Arbúcies
Lorenzo Coll y Pastells	Riudellots de la Selva
Lorenzo Duran	Banyoles
Lorenzo Gich	Girona
Lorenzo Masbernat	Figueres
Lorenzo Piguillem	Figueres
Lorenzo Prat	Ilorà
Lorenzo Roig	Selva de Mar
Lorenzo Sabater	Cassà de la Selva
Lluhis Coma	Vilafant
Luiz Maso	Figueres
Manuel Casademont	Celrà
Manuel Lloberas	Figueres
Manuel Malgelada	Girona
Manuel Petit	Girona
Manuel Prat	Castelló d'Empúries
Manuel Pujol	Barcelona
Manuel Vicens	la Bisbal
Marcos Lladó	Regencós
Marcos Roca	Anglès
marià Casadevall	Amer
Mariano Barnoya	Verges
Mariano Enrich	Barcelona
Mariano Graupera	Sant Pol de Mar
Mariano Mascort 1	Palafrugell
Mariano Mascort 2	Palafrugell
Mariano N.	Cantallops
Mariano Pous	Lledó
Mariano rossello	la Bisbal
Mariano Salamo	Palamós
Mariano Vilar	Blanes
Mariano Vinyals	Figueres
Martin Alsina	Palafrugell
Martin Balló	Masarac
Martin Canta	Figueres
Martin Darner	Figueres
Martin Gallart i Ferran	Palafrugell
Martin Mir	Corçà
Martin Planella	Figueres

Martin sala	Pals
Martin salgas	Palafrugell
Martin Torrent	Sant Feliu de Guíxols
Martin Valmanya y Castellar	Calonge
Martin Vilar	Arenys de Mar
Martirian Hospital	la Pera
Martirian Johera	Sant Feliu de Guíxols
Martirian Ornos	Rimors
Matheo Bassols	Figueres
Matheo Capdevila	Tordera
Matheo Comallonga	Sant Matehu de Bages
Mateho Guich	Estanyol
Matheo Paret	Girona
Matheo Regolta	Llagostera
Matheo Taul	Orriols
Matheo Valls	Llagostera
Mathias Garriga	Arenys d'Empordà
Mathias Ginestera	Granollers
Mathias Ginestera i Boix	Amer
Mauricio Ginesta	Roses
Miguel Agusti	Torroella de Montgrí
Miguel Aurich	Porqueres
Miguel Badia	Bordils
Migeul Basart	Sant Feliu de Guíxols
Miguel Bassets	Llagostera
Miguel Borrell	Palol d'Onyar
Miguel Bosch y llaurador	Cassà de la Selva
Miguel Camps y Planas	Salitja
Miguel casanovas	Madremanya
Miguel Casas	la Bisbal
Miguel Castella	Celrà
Miguel Clara	la Cellera de Sant Cristòfol de les Planes
Miguel Codina	Foixà
Miguel Condom	Foixà
Miguel cosi	Campmany
Miguel Cubersi	Lloret
Miguel Cudina	Amer
Miguel Darder y Boixo	llorà
Miguel Famada	Vilamacolum

Miguel Feixas	Girona
Miguel Ferrer	Ventalló
Miguel Fornells	Roses
Miguel Fulla	Sant Miquel de Fluvià
Miguel Garnager	Girona
Miguel Garull	Pubol
Miguel Gaspar	Figueres
Miguel Gimferrer	Sant Martí Sapresa
Miguel Gofau y Codina	Canet de Mar
Miguel Joan	Noves
Miguel Julia	Santa Coloma de Farners
Miguel Mascort	Palamós
Miguel Masó y Bosch	Galliners
Miguel Matehu	Hostalric
Miguel Mias	Palafrugell
Miguel Mitja	Amer
Miguel Mundet	Llagostera
Miguel Nicolau	Cornellà
Miguel Pages	Palafrugell
Miguel Prat	Castelló d'Empúries
Miguel Piferrer	Sant Medir
Miguel Pou i Boher	Santa Llogaia d'Àlguema
Miguel Prat	Celrà
Miguel Puell	Sant Miquel de Fluvià
Miguel Pujals	Arbúcies
Miguel Reixach	Sant Pol de Mar
Miguel ribas	Sarrià
Miguel romeu	Sords
Miguel sabadi	Avinyonet
Miguel Salella rexach	Sant Pol de Mar
Miguel Transfort	Noves
Miguel Triola	Amer
Miguel Turon	Sant Martí Sapresa
Miguel Ventos y Amatller	la Bisbal
Miguel Vidal	Pontós
Miguel Vila	Foixà
Miguel Vilanova	Torroella de Montgrí
Miguel Villaret	Hostalric
Narciso Barnoya	Verges

Narciso Basart	Sant Feliu de Guíxols
Narciso Bauto	Figueres
Narciso Buxarons	Girona
Narciso calvo	Girona
narciso Camps	Santa Coloma de Farners
Narciso Camps y Planas	Salitja
Narciso Casas	Montràs
Narciso Colom	Ullà
Narciso Cortada	Girona
Narciso Crus	Llagostera
Narciso Daviu	Sant Climent Sescebes
Narciso Fabrellas	Palafolls
Narciso Ferrer	Escaulas
Narciso Fontanella	Montcal
narciso Gelada	Canet d'Adri
Narciso Grau	Girona
Narciso Mariñach	Castelló d'Empúries
Narciso Mestras	Girona
Narciso Mitja	Rabós
Narciso pages	Gaüses
Narciso Pinsach	Girona
Narciso Pou	Girona
Narciso Puig	Amer
Narciso Roura	Montcal
Narciso Sampol Serra	Ventalló
Narciso Soriano	Girona
Narciso Terme	Girona
narciso Terme	Girona
Narcio vert i franch	Palau Sacosta
Narciso Vicens	la Bisbal
Narciso Vidal	l'Armentera
Narciso Vila	Girona
Narciso Bosch	Rupià
Nicolas Casas	Pals
Nicolas Cols	Palafrugell
Nicolas Renter y Castellar	Mataró
Pablo Baules	Arbúcies
Pablo Doga	Sant Feliu de Pallarols
Pablo Font	Sant Andreu Socarrtas

Pablo Fontanella	Vall d'Aro
Pablo Genis	Rosselló
Pablo Llober Serra	Sant Feliu de Pallarols
Pablo llorens	Figueres
Pablo Pi	Castelló d'Empúries
Pablo Pou	Roses
Pablo ravers	Selva de Mar
Pablo Soll	Roses
Pablo Torras	Arenys de Mar
Palladio Pujol	Figueres
Pedro aromir	Pineda
Pedro Barrali	Cabanes
Pedro Bas	Sant Feliu de Guíxols
Pedro Bassols	Figueres
Pedro Bayes	Sobriàrigues
Pedro Blado	Regencós
Pedro Blanch	Peratallada
Pedro Bosch	Rupià
Pedro Bracon Frach	l'Armentera
Pedro Buxarons	Cassà de la Selva
Pedro Callis	Selva de Mar
Pedro Camps	Palafrugell
Pedro Canades	Banyoles
Pedro Canals	Castell de Bellcaire
Pedro Capdevila	Tordera
Pedro Casanovas	Celrà
Pedro Casas	Santa Coloma de Farners
Pedro Caulus	Arbúcies
Pedro Cels	Lledó
Pedro Cervera	Selva de Mar
Pedro Cesat	la Bisbal
Pedro Ciurana y Pare	Maçanet de Cabrenys
Pedro Codina	Canet de Mar
Pedro Colomer	Sant Feliu de Pallarols
Pedro Corominas	Cadaqués
Pedro Cortada	Sant Climent Sescebes
Pedro Curonas	Bescanó
Pedro Dalmau	Vilamacolum
Pedro Dausa	Begur

Pedro Domingo	Cassà de la Selva
Pedro Escarra	Noves
Pedro Espiña	Figueres
Pedro Falco	Llançà
Pedro Ferrer	Roses
Pedro Folis	Castelló d'Empúries
Pedro Font	la Bisbal
Pedro Fortià	Flaçà
Pedro Garau	Girona
Pedro Garrallo	LLoret
Pedro garriga	la Bisbal
Pedro Gich	Pedrinyà
Pedro Grau	Girona
Pedro Joana	Cervià
Pedro Jolis	Castelló d'Empúries
Pedro Llach	Calella
Pedro Llado	Regencós
Pedro Llambi	Llufriu
Pedro Llebro	Gironella
Pedro Lligonya	Barcelona
Pedro Lluy	Calella
Pedro Marti	Banyoles
Pedro Martin Torrent	Sant Feliu de Guíxols
Pedro Maso	Blanes
Pedro Matas	Torroella de Montgrí
Pedro Mathias Cervera	Selva de Mar
Pedro Mir	Llambilles
Pedro Mitja	Riudellots de la Selva
Pedro Morera	Figueres
Pedro Munell	Celrà
Pedro Noguer	Arenys d'Empordà
Pedro Padrer	Corts
Pedro Pages y paris	Maçanet de Cabrenys
Pedro Pages y Torras	Madremanya
Pedro Pare y Ciurana	Figueres
Pedro Parera	pals
Pedro Perich	la Mota
Pedro Pous	Figueres
Pedro Quera	Castelló d'Empúries

Pedro Quintana	la Bisbal
Pedro Rabugent	Vidreres
Pedro Ribas	Valveralla
Pedro Roquet	Girona
Pedro Ros	la Bisbal
Pedro Rossell	Cervià
Pedro Rourell	Maçanet de la Selva
Pedro Santigosa	Girona
Pedro Saruga	Badalona
Pedro Soler y Lloberas	Port de l'Escala
Pedro Suro	Campllong
Pedro Tarré	Llagostera
Pedro Torrent	Sant Feliu de Guíxols
Pedro Torrent y coll	Sant Martí Llemàna
Pedro Torrent y Verges	Ilorà
Pedro Veneda	la Jonquera
Pedro Vert	Palau Sacosta
Pedro Viader	Anglès
Pedro Villaret	Hostalric
Pedro Vivas	Sant Climent Sescebes
Ponce Rovira	Llufriu
Ponce Suñer	Figueres
Ponce Tarrades	Torrent
Ponce Ferrer	Palau Sator
Quirze Pujol	Arbúcies
Quirze Torrent	Calella
Quirze Bonmati	Girona
Quirze Camporiol	Agullana
Rafael ferrer	Girona
Rafael Pedrosa	Cellera d'Anglès
Ramon Mallol	Agullana
Ramon Ribas	Vilobí d'Onyar
Ramon Trulls	Girona
Raphael Gingui	Palau Savardera
Rapahel Castañer	Crespità
Raphael Colomer	Sant Esteve d'en Bas
Raphael Duran	Girona
Raphael Ferrer	Girona
Raphael Gines	Caldes de Malavella

Raphael Llambi	Girona
Raphael Llinas	Cellera d'Anglès
Raphael Padrosa	Colomers
Rapahel Perich	Colomers
Raphael Prats	la Bisbal
Rapahel Pujol	Girona
Raphael Ribas	Sobriàrigues
Raphael Serra	Torroella de Montgrí
Rapahel Torrent	Sant Feliu de Guíxols
Ramon Franqueda	Figueres
Raymubndo Marinyach	Castelló d'Empúries
Roque Ferrer	Vilopriu
Roque Vila	Sobriàrigues
Sadurni ferran	Verges
Sadurnin Torrent	Sant Martí Llemàna
Saguismundo Quer	Anglès
Salvadro Badia	Blanes
Salvador Biada	Mataró
Salvadro Bosch	Canet de Mar
Salvador Buixarons	Girona
Salvador Castelló	Arenys de Mar
Salvador Collell	Figueres
Salvador Cortey	Regencós
Salvador Droch	Vilobí d'Onyar
Salvador felip	Girona
Salvador Ferrer	el far
Salvadro Ferrer y Ministral	Ventalló
salvador fortia y galceran	Flaçà
Salvadro Marco	Santa Coloma de Farners
Salvador Marti	Colomers
Salvador Mir	Figueres
Salvador Pages	Port de l'Escala
Salvador Picasso	Palautordera
Salvador Puig	Montràs
Salvador Pujals	Arbúcies
Salvador renter	Mataró
Salvador Ribas	Vilobí d'Onyar
Salvador Roca	Anglès
Salvador Salamanya	Santa Coloma de Farners

salvador soterias	Blanes
salvador tabarner	Sant Feliu de Pallarols
Salvador Vilanova	Torroella de Montgrí
Salvador Vilar	Torroella de Montgrí
Salvaor Xardó	Santa Coloma de Farners
Salvador Ballovera	Sant Feliu de Guíxols
Salvio Canadell	Pau
Salvio Carreras	Ordis
Salvio Casademont	Calonge
Salvio Cruz	Llufriu
salvio cubias	Santa Coloma de Farners
salvio Duran	Ilorà
Salvio Estañol	Canet d'Adri
Salvio esteve y alsina	Sarrià
Salvio Estrach	Maçanet de la Selva
Salvio Fontanella	Vall d'Aro
Salvio Gich	Palamós
Salvio Granger y Prim	Celrà
Salvio Jover	Lloret de Mar
Salvio Llach y Ribot	Cassà de la Selva
Salvio Llinà	Girona
Salvio Lliura	Girona
Salvio Mariscot	Monells
Salvio Oliva	sant esteve de guialbes
Salvio Puig	Figueres
Salvio quera	Girona
Salvio Reixach	Palol de Revardit
Salvio Serra	Gaüses
Salvio Vallobera	Sant Feliu de Guíxols
Sebastian Bach	Figueres
Sebastian Boix	Espolla
Sebastain Capella	Torrent
Sebastian Col	Torroella de Montgrí
Sebastin Febrer	la Jonquera
Sebastian Gali	Pals
sebastian moner	Pals
Sebastian Regi 1	Palafolls
Sebastian Regi 2	Palafolls
Silvestre Ayats Carretero	Sant Pere Pescador

Silvestre Rasos	la Bisbal
Simon Blasi	Ller
Simon Gualtier	Palamós
Sisto Arbones	Celrà
Sisto Bassa	Gualta
Sisto Freias	Ullà
Sisto Perich	Monells
Tehobaldo Regi	Girona
Teovaldo Prat	Palafolls
Thomas Barcelo	Castell d'Aro
Thomas Barno	Sant Feliu de Pallarols
Thomas sureda	Hostalric
Thomas vilanova	Maçanet de Cabrenys
Vicente Barti	Llagostera
Vicente Fontanella	Montcal
Vicente Marti	Llagostera
Vicente Mas	Figueres
Vicente Picas	Roses
Vicente Planas	Amer
Vicente Puig	Blanes
Vicente Ruhis	Blanes
Vicente teys	Sant Martí d'Arenys
Vidal Ferrer	Palamós
Individu	Residència
Bartholome Porta	Figueres
Domingo Fontbernat	Girona
Felio Masqueras	Girona
Felio Vivas	Llers
Francisco capell	Figueres
Jayme Callicó	Castell d'Aro
Joseph Petit	Girona
Magin Marolas	Figueres
Miguel Reynalt y Coll	Sant Llorenç de la Muga
Narciso reig	Calonge
Pedro Carreras	Girona
Pedro Pare	Figueres
Romualdo Vilar	Figueres

Annex 7. Relació de fusters com a individus únics (engloba referències directes i indirectes des de 1768 fins a 1780)

Individu	Residència
Abdon Ferran	Foixà
Abdon Julià	Sarrià
Agustí Cabot	Girona
Agustin Medinyà i Bach	Celrà
Alexos Durna	Girona
Amerio Casademont	Calonge
Amerio March	Montcalt
Amerio Ros y Corominas	Ordis
Andrez Bechdeju i Coll	Cellera d'Anglès
Andrez Castellar, Clara y Flaquera	Pineda
Andrez Mercader	Vidreres
Andrez Payret	Vilobí d'Onyar
Andrez Roca	Sant Andreu Salou
Andrez Rossell	Amer
Andrez Roviera	Girona
Andrez Saló	Verges
Andreu Vinyas Pomarola	Maçanet de Cabrenys
Antonio Casanovas	Calonge
Antonio Rigalt	Riudarenes
Antonio Alberti	Campllong
Anotnio Arigós	Tossa de Mar
Antonio Arnijas	Pineda
Antonio Borrell	Colomers
Antonio Buxons	Sant Feliu de Pallarols
Antonio Casanovas	Calonge
Antonio Castelló	Flaçà
Antonio Comas	Arenys de Mar
Antonio Corcull (1)	Corçà
Antonio Corcull (2)	Corçà
Antonio Estrada	Sant Llorenç de la Muga
Antonio Feliu	Palamós
Antonio Gil	Canet de Mar
Antonio Gomis	Pertallada
Antonio Gou i Vilossa	Corçà
Antonio Lopez	Arenys de Mar

Antonio Mariscot	Sant Jordi Desvalls
Antonio Maymir	Santa Eulàlia d'Horsvinyà
Antonio Mench	Santa Coloma de Farners
Antonio Murtra	Santa Maria d'Arenys
Antonio Nualars y Rissech	Llagostera
Antonio Olivós	Palafugell
Antonio Pi	Verges
Antonio Poch	Anglès
Antonio Puig	Girona
Antonio Puig i Castellar	Flaçà
Antonio Puignau	Palafugell
Antonio Pujol	Barcelona
Antonio Rigalt	Riudarenes
Antonio Ros	Bescanó
Antonio Roig	Caldes de Malavella
Antonio Roig	Palafugell
Antonio Saguer	Figueres
Antonio Sala	Sant Llorenç de la Muga
Antonio Salamia	Flaçà
Antonio Solench	Santa Coloma de Farners
Antonio Soler	Mieras
Antonio Terrats	Brunyola
Antonio Vila	Santa Coloma de Farners
Antonio Vilar	Maçanet de Cabrenys
Antonio Vinyas i Pomarola	Maçanet de Cabrenys
Baldirio Trias	Cassà de la Selva
Baldirio Bonet	Sant Gregori
Baldirio Canals	Cornellà
Baldirio Colomer	Sant Pere Pescador
Baldirio Ferrer	Agullana
Baldirio Gelabert	Amer
Baldirio Rusalleda	Tordera
Balle de Jayem	Flaçà
Balthasar Barnada	Girona
Bartholome Pigem	Sarrià
Bartholome Ramis	Barcelona
Bartholome Salvatella	Ventalló
Bartholome Soler	Cornellà
Benito Camps y Lopera	Figueres

Benito Fargas	La Jonquera
Benito Guitart	Roses
Benito Massanes	Sant Feliu de Guíxols
Benito Medir	Pertallada
Benito Pujol	Girona
Benito Sitjar	Palamós
Benito Vilaro	Pineda
Bernada	Cassà de la Selva
Bernardo Celleras	Peralada
Bernadro Misser y Parera	Canet de Mar
Bernardo Pujol	Banyoles
Brauget Casabó	Castell d'Ullestret
Buenaventura Aromir	Pineda
Buenaventura Barbara	Hostalric
Buenaventura Godó	Sant Pere Pescador
Buenaventura Hors	Vilabertran
Buenaventura Martí	Castelló d'Empúries
Buenaventura Miralpeix	Arbúcies
Buenaventrua Rongles	Figueres
Buenaventura Verdaguer	Bordils
Buenaventura Vidal	Figueres
Carlos Prats	Girona
Cebrian Riera i Sevarí	Pals
Celdonio Peyró	Castelló d'Empúries
Cristhoval Brugarol	Arenys de Mar
Cristhoval Julia	Sarrià
Ceprian Torramilans	Castelló d'Empúries
Clemente Bartra	Banyoles
Clemente Tarrats	Girona
Dalmacio Cubias	Santa Coloma de Farners
Dalmacio Gamell	Aiguaviva
Dalmacio Pla	Santa Coloma de Farners
Dalmacio Tauler	Salitja
Dalmacio Turon	Sant Dalmai
Damian Arnau	Sant Pere Pescador
Damian Perpiña	Lloret de Mar
Damian Prat	Mieras
Damian Puig	Monells
Dionís Ferrer	Casavells

Domingo Puig	Monells
Domingo Adria	Cassà de la Selva
Domingo Bayes	Llers
Domingo Casademont	Vilabertran
Domingo Codolà	Mataró
Domingo Masnou	Arbúcies
Domingo Panus	Pals
Domingo Planellas	Verges
Estevan Brossa	Girona
Estevan Ferrer	Olot
Estevan Ferró Fuster	Sords
Estevan Gelada i Bassas	Amer
Estevan Girones	Riudellots de la Selva
Estevan Morell	Figueres
Estevan Oliver	Cervià
Estevan Peraferrer	Sant Sadurní
Estevan Picañyol	Sant Feliu de Pallarols
Estevan Pla	Calella
Estevan Puracalla	la Selva de Mar
Eudaldo Arnella	Castelló d'Empúries
Eudaldo Picañyol	Sant Feliu de Pallarols
Felician Canadell	Pau
Felio Massanes	Santa Maria d'Arenys
Felio Pons Fuster	Verges
Felipe Massaguer	Torroella de Montrgí
Felipe Nadal	Santa Coloma de Farners
Francisco Alabau	Palamós
Francisco Alsina	Girona
Francisco Amatller Biadó	Girona
Francisco Balot	Peralada
Francisco Bechdeju	la Cellera d'Anglès
Francisco Bibó	Canet de Mar
Francisco Blanch	Maçanet de Cabrenys
Francisco Bodoy	Arbúcies
Francisco Boffill	l'Armentera
Francisco Bonet	Sarrià
Francisco Camps	Figueres
Francisco Canovas	Pineda
Francisco Casellas	Noves

Francisco Castañer	Sant Pere Pescador
Francisco Comellas	Barcelona
Francisco de Asis Balot	Peralada
Francisco Escarra	Noves
Francisco Escrivà	Campmany
Francisco Fabrega	Sant Pere Pescador
Francisco Fabrer	Pineda
Francisco Farro	Sarrià
Francisco Ferran	Foixà
Francisco Figueras	Lledó
Francisco Flotas	Maçanet de Cabrenys
Francisco Forn	Arenys de Mar
Francisco Freixas	Palafolls
Francisco Gelabert	Amer
Francisco Granollers	Cantallops
Francisco Jorda i Feixas	Palafolls
Francisco Marco	Cervià
Francisco Molinas	la Bisbal
Francisco Mont	la Selva de Mar
Francisco Moyset	amer
Francisco Ortosa	Castelló d'Empúries
Francisco Padrosa	Celrà
Francisco Pages	Arenys de Munt
Francisco Pi	Palamós
Francisco Pi y Pla	Ultramort
Francisco Piferrer	Campllong
Francisco Prats	Peralada
Francisco Puig	Cassà de la Selva
Francisco Puignau	Palafugell
Francisco Raurell i Fuster	Cassà de la Selva
Francisco Riera	Pertallada
Francisco Rius	Girona
Francisco Roura	Maçanet de Cabrenys
Francisco Rouras	Cellera d'Anglès
Francisco Rovira	Girona
Francisco Saladevall	Sant Martí de Llémana
Francisco Satre y Pla	Castell d'Albons
Francisco Sayro	Arenys de Munt
Francisco Serra y Blanch	Celrà

Francisco Sicart	Vilobí d'Onyar
Francisco Soler	Sant Pere Pescador
Francisco Thomas	Cassà de Pelràs
Francisco Torrmilans	Anglès
Francisco torras	Lloret de Mar
Francisco Tramuja	Pineda
Francisco Turon	Vilablareix
Francisco Vidal	Castelló d'Empúries
Francisco Vilaro	Pineda
Gabriel Mallol	Calella
Gaspar Miralpeix	Viladrau
Gaspar Ros i Fet	Amer
Gaspar Vila	Lloret de Mar
Gerardo Capdaigua	Tossa de Mar
Gerardo Coll	Pineda
Geradro Flor	Riudellots de la Selva
Gerardo Jalpi	Tossa de Mar
Gerardo Llotar	Celrà
Gerardo monras	Cassà de la Selva
Geronimo Amat	Girona
Geronimo Aulet	Anglès
Geronimo Badia	l'Escala
Geronimo Capella	Ullastret
Geronimo Casals	Santa Pau
Geronimo Casanovas i Ferrer	Juià
Geronimo Ferrer	Sant Pere Pescador
Geronimo Gispert	Palau de Santa Eulàlia
Geronimo Gou	Juià
Geronimo Llinas	Girona
Geronimo Llobateras	Granollers
Geronimo Marimon	Medinyà
Geronimo Martí	Tossa de Mar
Geronimo Planas	Celrà
Geronimo Quintana	l'Armentera
Geronimo Rossel	Anglès
Geronimo Sellés i Bosch	Montcalt
Geronimo Torras	Girona
Geronimo Vidal	Castell d'Aro
Geronimo Vila i Serra	Girona

Gines Planellas	Verges
Gines Torras	Sant Llorenç de la Muga
Guillermo Pereta	Castelló d'Empúries
Hilario Calvet	Roses
Iganacio Comas i Fontanals	Sant Vicenç de Llavaneres
Igancio Guitart	Roses
Igancio Ullastres	Vic
Iluminado Torramilans	Anglès
Isidro Massanes	Sant Feliu de Guíxols
Isidro Aulet i Gallart	Arbúcies
Isidro Canaleta	Arbúcies
Isidro Casas	Camallera
Isidro Casellas	Vilanant
Isidro Clavaguera	Vilabertran
Isidro Llapart	Amer
Isidro Lluhis	Castelló d'Empúries
Isidro Massanas	Sant Feliu de Guíxols
Isidro Miralpeix	Sant Hilari Sacalm
Isidro Puig	Banyoles
Isidro Savall	Pontós
Isidro Turon	Brunyola
Isidro Vert	Madremanya
Isidro Viñas	Castelló d'Empúries
Jacinto Llorca	Bescanó
Jacinto Mayol	Pineda
Jacinto Novich i Roura	Cellera d'Anglès
Jacinto Podi	Hostalric
Jayme Bach Medinyà	Celrà
Jayme Basas	Amer
Jayme Basso	Amer
Jayme Bechdeju	Cellera d'Anglès
Jayme Bellver	Castell d'Aro
Jayme Bernach	Santa Coloma de Farners
Jayme Bigué	Vilajuhiça
Jayme Bonany	la Pera
Jayme Bonmati	Anglès
Jayme Bosch de Gibert	Llagostera
Jayme Casabo	Madremanya
Jayme Castelló	Flaçà

Jayme Clara y Vidal	Pineda
Jayme Companyo y Dalmau	Sant Martí Vell
Jayme Cors	Llagostera
Jayme Dalmau	Barcelona
Jayme Dariegis	Saret
Jayme Divi	Girona
Jayme Estany	Vilademat
Jayme Farró y Fontane	Cruïlles
Jayme Ferrer	Barcelona
Jayme Ferriol	Cruïlles
Jayme Figueres	Riudellots de la Selva
Jayme Fontaner	Cruïlles
Jayme Fradera	Riudarenes
Jayme Gayola	Crespià
Jayme Gibert i Bosch	Llagostera
Jayme Guinart	Argentona
Jayme Joher	Girona
Jayme Jotglar	Folgueroles
Jayme Mas	Barcelona
Jayme Masnou	Arbúcies
Jayme Morató	Romanyà de la Selva
Jayme Munell	Celrà
Jayme Oliva	Pineda
Jayme Pages y Paris	Maçanet de Cabrenys
Jayme Pla	Aiguaviva
Jayme Pomarola	Maçanet de Cabrenys
Jayme Pons	Girona
Jayme Radressa	Girona
Jayme Ravell	Palamós
Jayme Regencós	Torroella de Montgrí
Jayme Roma	Palol d'Onyar
Jayme Ros	Girona
Jayme Roura	Tordera
Jayme Rovira	Girona
Jayme Sagner	Figueres
Jayme Salellas	Agullana
Jayme Salo	Sant Martí Vell
Jayme Soler	Girona
Jayme Suñer	Cassà de la Selva

Jayme Vernach	Santa Coloma de Farners
Jayme Viader	Sant Jordi Desvalls
Jayme Viquer	Vilajuhiça
Jayme Vilar	Sant Feliu de Boada
Jayme Vilaseca	Calonge
Jayme Xifre	Blanes
Joachin Cabot	Sant Andreu de Llavaneres
Joachin Llach	Figueres
Joachin Roca	La Jonquera
Joachin Rotllant	Sant Feliu de Guíxols
Joachin Torrellas	Celrà
Joachin Torrellas y Verdaguers	Bordils
Joseph Adroher	la Bisbal
Joseph Alabau	Girona
Joseph Alemany y Garriga	Pineda
Joseph Aloy	Torroella de Montrí
Joseph Andreu y Ribas	Colomers
Joseph Arnau	Sant Pere Pescador
Joseph Bach	Arbúcies
Joseph Baranger	Arenys de Mar
Joseph Barneda	Cassà de la Selva
Joseph Barrera	Santa Coloma de Farners
Joseph Bassa	Sant Celoni
Joseph Batlle	Palol de Revardit
Joseph Bernat	Sant Pere Pescador
Joseph Bidó	Olot
Joseph Blanch	Celrà
Joseph Boada	salt
Joseph Bonet	Girona
Joseph Cabaneres y Moner	Barcelona
Joseph Cabarrocas	Sant Feliu de Guíxols
Joseph Cabriça	Cadaqués
Joseph Calvarol	Espolla
Joseph Camparo	Barcelona
Joseph Campmany	Palafugell
Joseph Camps	Castelló d'Empúries
Joseph Canals	Colomers
Joseph Carrera	Les Planes
Joseph Casalprim	la Cellerà d'Anglès

Joseph casanovas	Girona
Joseph Castells	Canet
Joseph Clos	Vilamalla
Joseph Coller y Masdeu	Sant Feliu de Pallarols
Joseph Comas	Pineda
Joseph Corcull	Girona
Joseph Domenech	Fornells
Joseph Estany	Figueres
Joseph Ferrer	Sant Miquel de Fluvià
Joseph Ferrussola	Banyoles
Joseph Figueras	Riudellots de la Selva
Joseph Font	Sant Martí de Llémana
Joseph Forn	Santa Coloma de Farners
Joseph Fontaner	Cruïlles
Joseph Forts	Tordera
Joseph Gaig	Barcelona
Joseph Garriga y Mas	Salitja
Joseph Garriga y Alemany	Pineda
Joseph Gay	Barcelona
Joseph Gelada	Sant Mori
Joseph Geli Coll	Sant Llorenç de la Muga
Joseph Gimbernat	Ordis
Joseph Godall Batller	la Bisbal
Joseph Gou	Arenys d'Empordà
Joseph Guardias	Girona
Joseph Illa	Girona
Joseph Joher	Llagostera
Joseph Lloberas	la Bisbal
Joseph Llobet	l'Esquirol
Joseph Llor	Olot
Joseph Marti	Tossa de Mar
Joseph Martorell de Montpalau	Piensa
Joseph Marull i Capellà	Palamós
Joseph Masnou	Arbúcies
Joseph Masot	Bordils
Joseph Massanes	Sant Feliu de Guíxols
Joseph Mestres	Barcelona
Joseph Miquel i Nicolau	Palafugell
Joseph Molinas	la Bisbal

Joseph Monras	Cassà de la Selva
Joseph Mont 1	Sant Pere Pescador
Joseph Mont 2	Sant Pere Pescador
Joseph Montras	Cassà de la Selva
Joseph Morato i terré	Santa Cristina d'Aro
Joseph Oller	Sant Andreu Salou
Joseph Pages	Terrades
Joseph Pararols	Maçanet de Cabrenys
Joseph Pi i Pla	Ultramort
Joseph pla	Girona
Joseph Plana	Palafugell
Joseph Planas i Artius	Celrà
Joseph Pomareda	Barcelona
Joseph Pons	Sant Dalmai
Joseph Pons i Fuster	Sarrià
Joseph Pontis	Sarrià
Joseph Puig	Girona
Joseph Ramell	la Pera
Joseph Ravell	Arenys de Mar
Joseph Rexach	Celrà
Joseph Ribas y Andreu	Colomers
Joseph Riera i Aloy	Torroella de Montgrí
Joseph Rius	Figueres
Joseph Ros	Castelló d'Empúries
Joseph Rossell	Santa Coloma de Farners
Joseph Rotllan y Granes	Cervià
Joseph Roura	Tordera
Joseph Rovira	Girona
Joseph Sabenya i Guinart	Celrà
Joseph Salvatella	Girona
Joseph Sangerman	Barcelona
Joseph Serra	Girona
Joseph Solench	Santa Coloma de Farners
Joseph Soler	Sarrià
Joseph Suros	Anglès
Joseph Tauler	Sant Dalmai
Joseph Teixdor	Anglès
Joseph Torras	Sant Llorenç de la Muga
Joseph Vehí	Borrassà

Joseph Vert	Madremanya
Joseph Vilar	Maçanet de Cabrenys
Joseph vilar y culubran	Girona
Joseph Xaudiera	Llers
Joseph Xifre	Lloret
Joseph Xiquella	Girona
Juan adroher	Canet de Mar
Juan Agusti	Llambilles
Juan Alesma	Girona
Juan Amatller	Rupià
Juan Andoca	Girona
Juan Antonio Mariscot	Sant Jordi Desvalls
juan Aromir	Pineda
Juan Aspi	Figueres
Juan Aulet	Palamós
Juan Badia	Vilajuhiga
Juan Badiola	Girona
Juan Baguer	Sant Feliu de Guíxols
Juan Barella	Vilanova
Juan Barneda	Noves
Juan Baro	Llampaies
Juan Basoms	Molins de Rei
Juan Bassa	Calonge
Juan Bautista Montells	Lloret
Juan Bautitsta Pica	Arenys de Mar
Juan Bechdeju	la Cellera d'Anglès
Juan Bellver	Castell d'Aro
Juan Biusà	Noves
Juan Boades	Sant Feliu de Pallarols
Juan Bonet	Pineda
Juan Borrás	Ultramort
Juan Buadas	Pineda
Juan Busquets	Cadaqués
Juan Buxons	Sant Feliu de Pallarols
Juan Buya	Garriguella
Juan Capella	Palafrugell
Juan Carbo	Sant Feliu de Guíxols
Juan Carreras	Palamós
Juan Casademont	Espolla

Juan Casalprim	la Cellerà d'Anglès
Juan Casanovas	Calonge
Juan Castellas y Clara	Pineda
Juan Castells	Vidreres
Juan Comas y Fabrega	Crespià
Juan Cornella	Celrà
Juan Costa	Girona
Juan Darnes	Girona
Juan Deu	Fornells
Juan Divi y Bassa	Girona
Juan Docet	Calella
Juan Domenech	Sant Feliu de Boada
Juan Domenech y Fradera	Riudarenes
Juan Estrada	Sant Llorenç de la Muga
Juan Fageda	Sant Andreu Socarrats
Juan Falgueras	Riudellots de la Selva
Juan Farro	Sords
Juan Ferran	Santa Maria d'Arenys
Juan Ferrer	Hostalric
Juan Fexas	Palafolls
Juan Fexas y Blanch	Celrà
Juan Figueras	Riudellots de la Selva
Juan Figueras y Martí	Lledó
Juan Francisco Brunet	Sant Pere Pescador
Juan Franquesa	Caldes de Malavella
Juan Ganiguer	Sant Feliu de Guíxols
Juan Gayola	Crespià
Juan Gelada	Cartellà
Juan Gual	Peralada
Juan Guanter	Peralada
Juan Guibas	Figueres
Juan Guiola	Crespià
juan illa y roure	la cellera de Sant Cristòfol de les Planes
Juan Joher	Salitja
Juan Marti	Ullà
Juan Marull y Caeplla	Palamós
Juan Mas	Ullestret
Juan Maso	Maçanet de la Selva
Juan Massoni	Sant Pere Pescador

Juan Mercader	Corçà
Juan Miguel i Casas	Regencós
Juan Miguel y Nicolau	Palafrugell
Juan Miralpeix	Sant Hilari Sacalm
Juan Moner	la Pera
Juan Monserrat y Alemany	Cellera de Sant Cristòfol de les Planes
Juan Monsó	Maçanet de la Selva
Juan Monalt	Arenys de Mar
Juan Morato y Prats	Santa Cristina d'Aro
Juan Novich i Roure	Cellera d'Anglès
Juan Olivet	Sant Pere Pescador
Juan Pablo Veya y Medir	Canet de Mar
Juan Padro	Girona
Juan Peral	Palamós
Juan Pi i Pla	Port de l'Escala
Juan Planas	Celrà
Juan Planas y Artius	Cabanes
Juan Planas y Tramuja	Pineda
Juan Pol	Cellera d'Anglès
Juan Prat i Lluhis	Banyoles
Juan Prats	Peralada
Juan Ramis Martinench	Pals
Juan Raurell	Tordera
Juan Roca	Caldes de Malavella
Juan ros	Girona
Juan ros y fet	Amer
Juan Rossell	Sant Martí Sapresa
Juan Sacrista	Girona
Juan Sagner	Sant Feliu de Guíxols
Juan Salo y Vicens	Parlavà
Juan Satarrés	Sant Pere Pescador
Juan Salvador	Mataró
Juan Saura	Cassà de la Selva
Juan Seba	Riudarenes
Juan Serra	Palamós
Juan Serra	Arbúcies
Juan Soler	Sarrià
Juan Soler y Romani	Girona
Juan Sorribes	Castelló d'Empúries

Juan Tassis y Martinench	Pals
Juan Torras	Gaüses
Juan Torro	Banyoles
Juan Turon	Vilablareix
Juan Vaguer	Sant Feliu de Guíxols
Juan Valdeoirola	Vic
Juan Valls	Cabrera
Juan Vert	Madremanya
Juan Vidal Pallari 1	Castell d'Albons
Juan Vidal Pallari 2	Castell d'Albons
Juan Vidal i roure	la cellera de Sant Cristòfol de les Planes
Juan Vinyals	Llagostera
Justo Bechdeju	la Cellera d'Anglès
Justo Puig	la Bisbal
Llorens Grau	Cabanes
Lorenzo Ruscalleda i Talar	Tordera
Lorenzo Casabo	Plas
Lorenzo Grau	Cabanes
Lorenzo Oliu	Sant Feliu de Guíxols
Lorenzo Ruscalleda	Tordera
Lorenzo Secret	Palafugell
Luis Argelés	Banyoles
Luiz Pujol	Banyoles
Magin Adrià	Cassà de la Selva
Miguel Serra	Barcelona
Manuel Campos	Castelló d'Empúries
Miguel Casademont	Pujals dels Cavallers
Manuel Masnou	Arbúcies
Marià Gros	Figueres
Marià lloberas	Palamós
Marià Miguel Mont	Arenys de Munt
Mariano Alberti	Campllong
Mariano Barcelo	la Bisbal
Mariano Fuster i Casanovas	Cellera d'Anglès
Mariano Monferrer	Corçà
Mariano Paris y Pages	Maçanet de Cabrenys
Mariano Rongles	Figueres
Mariano sagrera	Bescanó
Martin Casademont y Domenech	Fornells

Martin Lloberas	Palamós
Martin Pallarols	Maçanet de Cabrenys
Martin Pomarola	Maçanet de Cabrenys
Martin Ros	Sant Pere Pescador
Martin Soldevila	Castelló d'Empúries
Martirian Coll	Cellera d'Anglès
Martirian Guri	Quart
Martirian Pujol	Banyoles
Matheo Blanch	Hostalric
Matheo Janer	Vilobí d'Onyar
Matheo Nulars	Llagostera
Matheo Puig	Borgonyà
Mauricio Ferrer i Llach	Llançà
Miguel Abras	Girona
Miguel Arimany	Anglès
Miguel Barbara	Hostalric
Miguel Barneda	Noves
Miguel Bassas y Serra	Sant Martí de Llémana
Miguel Bedhdeju	Cellera d'Anglès
Miguel Bido	Olot
Miguel Bordas	Cellera d'Anglès
Miguel Bosch y Gibert	Llagostera
Miguel Brugarol	Palamós
Miguel Carlos Baro	Sant Baldiri
Miguel Carreras	Bordils
Miguel Clos	Borrassà
Miguel Coll	Palafugell
Miguel Coller y Masdeu	Sant Feliu de Pallarols
Miguel Cuní	Palafolls
Miguel Dansa	Montcal
Miguel Dapró	Figueres
Miguel Domenech	Fornells
Miguel Domingo	Llagostera
Miguel Draper y Vilar	Santa Coloma de Farners
Miguel Farro	Sarrià
Miguel Ferriol	Cruïlles
Miguel Guri	Quart
Miguel Joanmiquel	Viladasens
Miguel Joher	Salitja

Miguel Llinas	Blanes
Miguel Malaga y Viader	Santa Cristina d'Aro
Miguel Marti	l'Armentera
Miguel Oliu	Sant Feliu de Guíxols
Miguel Oliveras	Sords
Miguel Parals	Rupià
Miguel Pla y Fortet	Cellera de Sant Cristòfol de les Planes
Miguel Pons	Colomers
Miguel Pons i Puig	Sant Dalmai
Miguel Reravilla	Castelló d'Empúries
Miguel ribas	Girona
Miguel Rioles	Cervera
Miguel Roca	Palol d'Onyar
Miguel roman	Juià
Miguel ros	Girona
Miguel ros y Fet	amer
Miguel Serra	la Pera
Miguel Serra	Celrà
Miguel Sot	Darnius
Miguel Turon	Vilablareix
Miguel Verdaguer	Llagostera
Miguel Vilar	Santa Coloma de Farners
Miguel Vinyals	Llagostera
Miguel Xaudiera	Llers
Narciso adria	Cassà de la Selva
Narciso Barnada	Santa Coloma de Farners
Narciso Baro	Llampaies
Narciso bassas Soler	Santa Coloma de Farners
Narciso Batlle	Girona
Narciso Bonet	Figueres
Narciso Borrás	Arenys d'Empordà
Narciso Bosch	Girona
Narciso Bruch	Palafrugell
Narciso Burgues	Girona
Narciso Carreras	Girona
Narciso Cerda	Figueres
Narciso Fexas	Celrà
Narciso Fontbernat	Estanyol
Narciso Guinart	Cassà de la Selva

Narciso Metge	Parlavà
Narciso Peracaula	Amer
Narciso Puig Maydó y Deuras	Osor
Narciso ribas	Girona
Narciso rodo	Vilobí d'Onyar
Narciso rossel	Brunyola
Narciso Salo	vilossa
Narciso serra	Santa Coloma de Farners
Narciso Torrellas	Celrà
Naricso Viñas	Roses
Narciso Vivas	Arenys de Munt
Pablo Bachs	Llinàs
Pablo Cortada	Sant Feliu de Guíxols
Pablo Gelabert	Tordera
Pablo Parer	Maçanet de Cabrenys
Pablo Renart	Medinyà
Pablo Subirana	Sant Privat d'en Bas
Pablo Trias i Cervià	Barcelona
Paulino Casas	Camallera
Paulimo Matali	la Bisbal
Pedro Adroher	canet d'adri
Pedro Albert	Campllong
Pedro Antonio estarda	Sant Llorenç de la Muga
Pedro antonio Molinas	la Bisbal
Pedro aventi	mieras
Pedro Bassas	Amer
Pedro Benesat	Sant Pere Pescador
Pedro Bido	Bordils
Pedro Bonany	la Pera
Pedro Bordera	Saus
Pedro Boris	Vulpellac
Pedro Brugat	Cabanes
Pedro Bufié	Sant Feliu de Pallarols
Pedro Canals	Llorà
Pedro Carbonell	Maçanet de la Selva
Pedro Caros	Santa Coloma de Farners
Pedro Casabo	Sant Sadurní
Pedro Casademont	Garriguella
Pedro Casas	Camallera

Pedro Clavaguera	Vilabertran
Pedro Clos	Castelló d'Empúries
Pedro Corcull	Verges
Pedro Costa y Rubio	Barcelona
Pedro Cudi	Peralada
Pedro Fabrega	Blanes
Pedro Ferrer	Sant Sadurní
Pedro Fexas	Celrà
Pedro Francisco Serra	Celrà
Pedro Frigola y Tubau	Navata
Pedro Gamell	Vilablareix
Pedro Garriga	Palafolls
Pedro Gelabert	Amer
Pedro Joher	Salitja
Pedro Juan Rossell	Cervià
Pedro Justo	la Bisbal
Pedro Llambi	Cassà de la Selva
Pedro maimmir	Cassà de la Selva
Pedro Mallorqui	Sant Esteve de Massanes
Pedro Marti	Palafrugell
Pedro Masbernat	Vulpellac
Pedro Massanes	Sant Feliu de Guíxols
Pedro Mauri Cortes	Begur
Pedro Molinas	Cruïlles
Pedro Monras	Cassà de la Selva
Pedro Mont	Sant Pere Pescador
Pedro Noguier y Frigola	Amer
Pedro Oliver	Canet de Mar
Pedro Orador	Sant Llorenç de la Muga
Pedro Padrosa	Tordera
Pedro Paugui	la Bisbal
Pedro Perich	la Mota
Pedro Pigem	canet d'adri
Pedro Planas	cervià
Pedro Pomarola	Maçanet de Cabrenys
Pedro Pons	Girona
Pedro Pons	Verges
Pedro Puig	la Bisbal
Pedro Pujol	Sarrià

Pedro Quinta	Maçanet de Cabrenys
Pedro Raurell	Maçanet de Cabrenys
Pedro Rebarter	Bescanó
Pedro Ribas	Girona
Pedro Rierara Vivas y Cevari	Pals
Pedro Roura	Ullà
Pedro Soliveras	Castelló d'Empúries
Pedro Suñer	Castelló d'Empúries
Pedro Torramilans	Anglès
Pedro Torrent	Cassà de la Selva
Pedro Turbau Navta	Navata
Pedro Verndas	Sant Martí de l'Esparra
Pedro Viader	Orfans
Pedro Vilanova	Maçanet de Cabrenys
Pedro Ximini	Sant Hilari Sacalm
Pio Barrera	Santa Coloma de Farners
Pio Torrent i Solà	Cassà de la Selva
Ponce canet	Palamós
Ponce Ginesta	Sant Martí Vell
Progete Casabó	Ullestret
Quim Barneda	Vilarrobau
Quirze Mallol	Calella
Quirze Miralpeix	Cassà de la Selva
Ramon Cusanas	Girona
Ramon Forn i Pou	Santa Coloma de Farners
Ramon la Pedra	Figueres
Ramon Llausas	Flaçà
Ramon Massoni	Sant Pere Pescador
ramon segular	Amer
Ramon Xifra	Blanes
Rapahel Barabri	Olot
Rapahel Batlle	Figueres
Raphael Casellas	Noves
Rapahel Galceran	Gualta
Rapahel Garriga	Figueres
Raphael Marti	la Creueta
Rapahel Ordeir	Sant Martí d'Arenys
Rapahel Ros	Girona
Raphael Saret	Palafugell

Raphael Tura y Vidal	Sant Aniol
Raphael Veguer	Sanr Feliu de Guíxols
Renzo Oliu	Sant Feliu de Boada
Roman Muntades	Amer
Roque Bechdeju	Cellera d'Anglès
Roque Soler	Sarrià
saldonio peryo	Castelló d'Empúries
Saló	Vilossa
Salvador farro	Sarrià
Salvador Agusti	Bordils
Salvador Alberti	Palol d'Onyar
salvador amat	Bescanó
Salvadro Barrer	Santa Coloma de Farners
Salvador Cassa	Cassà de la Selva
Salvador Climent	Cervià
Salvador Estañol	Cervià
Salvador Farró Fuster	Sarrià
Salvadro Ferriol	la Bisbal
Salvador Medir	Canet de Mar
Salvador Molinas	la Bisbal
Salvador Monjo	Pals
Salvador Nogueras	Arenys de Mar
Salvador Plans	Santa Coloma de Farners
Salvador Pujades	Hostalric
Salvador Torrent	Sant Feliu de Guíxols
Salvador Verdaguer	Castelló d'Empúries
Salvador Xala	Arenys de Mar
Salvio abras	Riudellots de la Selva
Salvio Alberti	Campllong
Salvio Bareya	Calonge
Salvio Bellver	Castell d'Aro
Salvio Borrel	Calonge
Salvio Bou	Palamós
Salvio Brugada	Amer
Salvio Burgues	l'Escala
Salvio Canals	Llorà
Salvio Capell	Cervià
Salvio Costa y Llorens	Sant Pere Pescador
Salvio Dellunde	Palafolls

Salvio escarra	Selva de mar
Salvio estudia	Noves
Salvio Gou	Cruïlles
Salvio Morato	Sant Cristina d'Aro
Salvio Reverter y Reglar	Bescanó
Salvio Riera	Amer
Salvio Rossell	Sant Pere d'Osor
Salvio Suñer	Castelló d'Empúries
Salvio Turon	Cassà de la Selva
Salvio Verdera	Celrà
salvio vila	Garriga
Sebastian balla	Palafrugell
Sebastian Borrell	Sant Miquel de Fluvià
Sebastian Busquets	Santa Llogaia de Terri
Sebastian Canalas	Sarrià
Sebastian Casas	Regencós
sebastian codolar	Llagostera
Sebastian Forcada	Peralada
Sebastian Galceran	Gualta
Sebastian Miguel i Casas	Regencós
Sebastian Pell	Cadaqués
Sebastian Vinyes	Castelló d'Empúries
Sisto Cornella	Celrà
Theovaldo Puig	Cassà de la Selva
Theovlado Guinart	Celrà
Theovaldro Andreu	Sant Jordi Desvalls
Thomas Riera y Pares	Pals
Thomas Villaret	Sant Hilari Sacalm
Valentin Climent	Cervià
Valentin Blanch	Maçanet de la Selva
Vicente Amatller	Rupià
Vicente Bofill	Sant Pere Pescador
Vicente Pigem	canet d'adri
Vicente Resta	Sant Pere Pescador
Antonio Escarpanter	Girona
Anotnio Molinas	la Bisbal
Domingo Glaudis	Girona
Francisco Dalmau	Girona
Francisco Divi	Girona

Ignacio Albrador	Girona
Joseph Vidal	la Cristòfol de les Planes d'Hostoles
Miguel Roca Fuster	Arenys de Mar
Narciso Esteve	Girona
Pedro Corominas	Pontós
Pedro Pages	Girona
Salvador Junyer	Girona

Annex 8. Relació de fusters com a individus únics (engloba referències directes i indirectes des de 1768 fins a 1780)

Individu	Residència
Agustin Faus	Castelló d'Empúries
Agustin Pages	Castelló d'Empúries
Andrez Llanta	Peralada
Andrez Rigalos	Santa Coloma de Farners
Antonio Carbonell	Calonge
Antonio Dalmau	Palafrugell
Antonio Ferrer	Palafrugell
Antonio Noguer	Empúries
Antonio Pla	Boadella
Antonio Vila	Girona
Baldirio Masart	Llampaies
Baldirio Puig	Roses
Bartholomé Llinas	Quart
Bartholome Puig	Girona
Benito Bajas	Camprodon
Benito Boris	Girona
Benito Llenas	Fontenta
Benito Mallorquí	Palau Sacosta
Bernadro Boris	Girona
Bernardo Subira	Esquirol
Bruguera	Subirà
Cristhoval Verneda	La Jonquera
Dalamacio Pla	Aiguaviva
Dalmacio Sola	Aiguaviva
Diego Fabrega	Llagostera
Estevan Castellar	Celrà
Eugenio Massoni	Calonge
Felio Roca	Sant Martí d'Arenys
Francisco Cassa	Canet de Mar
Francisco Comas	Figueres
Francisco Fors	Canet de Mar
Francisco Gasau i Roig	Arenys de Mar
Francisco Llenas	Fontenta
Francisco Llençà	Blanes
Francisco Miquel	Canet de Mar

Francisco Mitja	Tossa
Francisco Pages	Santa Coloma de Farners
Francisco Rayner	Fogars
Francisco Vela	Fanals
Francisco Verges	Cassà de Perlàs
Gaspar Alegret	Juià
Geronimo Oliva	Vilafant
Geronimo Prats	Sarrià
Geronimo Serra	Girona
Honorato Puigmoler	Cassà de la Selva
Isidro Roig i Graupera	Canet de Mar
Jacintho Reyner	Lloret
Jayme Caixas	Rabós
Jayme Giralt	Cassà de la Selva
Jayme Graupera	Arenys de Mar
Jayme Massoni	Calonge
Jayme Parri	Pals
Jayme Pi	Viladesens
Jayme Pla de la Bruguera	Aiguaviva
Jayme Planas	Salitja
Jayme Pou	Navata
Jorge Garriga	Pineda
Joseph Aluat y Barceló	Salitja
Joseph Ayguaviva	Rabós
Joseph Boffil	la Bisbal
Joseph Camprodon	Arbúcies
Joseph Castañer y Barcelo	Girona
Joseph cortada	Palau Sacosta
Joseph Dalmau	Sant Climent Sescebes
Joseph Gasau	Arenys de Mar
Joseph Gaubert	Palau Saverdera
Joseph Grau	Garriguella
Joseph Homs	Pals
Joseph Joncà	Castelló d'Empúries
Joseph Llenas	Fontenta
Joseph Llença	Blanes
Joseph Mandil	Castelló d'Empúries
Joseph Marco	Palau Sacosta
Joseph Matheu	Quart

Joseph Miret i Solarich	Fornells
Joseph Raminió i Romagós	Palau Sacosta
Joseph Sala	Sant Andreu de Llavaneres
Joseph Suria	Riudellots
Joseph Torras	Aiguaviva
Joseph Torrent	Ventalló
Joseph Verdalet	Blanes
Joseph Verneda	Agullana
Juan Arbones	Celrà
Juan Bautista Cortida	Palau Sacosta
Juan Bautista Llença	Blanes
Juan Bonadona	Girona (Taialà)
Juan Campassol	Fronells
Juan Comas	Santa Llogaia d'Àlguema
Juan Cortada	Palau Sacosta
Juan Darner	Maçanet de Cabrenys
Juan Fonallet	Calonge
Juan Freixa	Sant Sadurní
Juan Garriga	Blanes
Juan Jofra	Palafrugell
Juan Junquer	Vilafant
Juan Llinas	Quart
Juan Moret	Campdorà
Juan Onofre Parri	Peratallada
Juan Pla	Santa Coloma de Farners
Juan riera	Santa Coloma de Farners
Juan roca	Santa Cristina d'Aro
Juan Gubau	Calonge
Juan Sala y Bastras	Castelló d'Empúries
Juan Tosas	Riudarenes
Lorenzo Bartra	Banyoles
Lorenzo Dalmau	Sant Climent Sescebes
Luis Jonquer	Vilafant
Manuel Vilanova	Figueres
Marcos Ferrer	Palafrugell
Mariano Talo	Aiguaviva
Martin Font	Sant Miquel Fluvià
Martin Rossello	Calonge
Melcior Llenas	Fontenta

Miguel Carbo	Palau Sacosta
Miguel Carbonell	Calonge
Miguel Culat	Arbúcies
Miguel Gali	Quart
Miguel Llenas	Fontenta
Miguel Pages	Figueres
Miguel Palol	Sarrià
Miguel Quintana	Girona
Miguel Salip	Quart
Miguel Soler	Palafrugell
Miguel Vila	Girona
Narciso Batlle	Palau Sacosta
Narciso Guell	Palol d'Onyar
Narcio Matheu	Girona
Narciso Sabater	Amer
Nicolas Rossello	Calonge
Onofre parri	Peratallada
Pablo Busquets	Girona
Pablo Campassol	Fornells
Pablo coidna	Vall d'Aro
Pablors Forts	Canet de Mar
Pablo Graupera	Arenys de Mar
Pablo rocosa	Sant Iscle
Palladio Bajas	Camprodon
Pedro arbones	Celrà
Pedro Barrera	Palol d'Onyar
Pedro Boix	Vilamarí
Pedro Farro	Palol de Revardit
Pedro Marti	Figueres
Pedro Niell	Peratallada
Pedro Pi	Viladesens
Pedro Roca	Sant Pere Pescador
Pedro Rossello	Calonge
Pedro Salvio Bartra	Banyoles
Pedro Vela	Fenals
Pedro Vernada	La Jonquera
Raymundo Bosch y Matheu	Quart
Salvador Pera	Santa Coloma de Farners
Salvador Rayner	Vidreres

Salvador Riera	Santa Coloma de Farners
Salvio esparraguera Ramió	Palau Sacosta
salvio Guri	Rabós
salvio romagos	Ladrillero
Sebastian Romagos	Sarrià
Sebastian Torroella	Valmanyà
Sebastian Turon	Bescanó
Silvestre Borrell	Viladesens
Jaume Roviera	Cervera

Annex 9. Totalització a través dels mestres de cases únics en funció dels municipis de cada comarca.

Municipi Alt Empordà	Artesans 1768 -1774 (mestres de Cases)	Artesans 1775-1780 (mestres de Cases)
Agullana	5	0
Albanyà	0	0
Armentera	3	0
Avinyonet	1	1
Bàscara	3	1
Boadella	2	0
Borrassà	2	0
Cabanelles	0	0
Cabanes	4	1
Cadaqués	4	0
Cantallops	3	0
Castelló d'Empúries	27	3
Cistella	0	0
Colera	5	0
Darnius	3	0
l'Escala	9	1
Espolla	2	0
El Far d'Empordà	0	0
Figueres	53	8
Fortià	0	0
Garrigàs	2	0
Garriguella	9	0
La Jonquera	7	0
Lladó	1	1
Llançà	7	0
Llers	5	0
Maçanet de Cabrenys	7	0
Masarac	1	0
Mollet de Peralada	1	0
Navata	1	0
Ordis	1	0
Palau de Santa Eulàlia	1	0
Palau-savardera	6	0
Pau	1	0
Pedret i Marzà	0	0
Perelada	7	0
Pont de Molins	0	0
Pontós	3	0
El Port de la Selva	1	0

Portbou	0	0
Rabós	2	0
Riumors	3	0
Roses	11	0
Sant Climent Sescebes	4	0
Sant Llorenç de la Muga	6	0
Sant Miquel de Fluvià	4	0
Sant Mori	1	0
Sant Pere Pescador	6	1
Camallera, Llampaiés i Saus	0	0
La Selva de Mar	6	0
Siurana	0	0
Terrades	0	0
Torroella de Fluvià	0	0
La Vajol	1	0
Ventalló	6	0
Vila-Sacra	0	0
Vilabertran	3	0
Viladamat	0	0
Vilafant	0	0
Vilajuïga	6	0
Vilamacolum	3	0
Vilamalla	0	0
Vilamaniscle	0	0
Vilanant	0	0
Vilaur	2	0

Municipis Baix Empordà	Artesans 1768 -1774 (mestres de Cases)	Artesans 1775-1780 (mestres de Cases)
Albons	1	0
Begur	4	5
Bellcaire d'Empordà	1	0
Calonge i Sant Anotni	12	8
Castell-Platja d'Aro	6	3
Colomers	3	3
Corçà	3	5
Monells, Sant Sadurní de l'Heura i Cruïlles	10	7
Foixà	7	5
Fontanilles	0	0
Forallac	7	7
Garrigoles	0	0
Gualta	3	3
Jafre	1	1

Mont-ras	4	4
Palafrugell	19	19
Palamós	13	10
Palau-Sator	2	2
Pals	7	9
Parlavà	0	1
La Pera	1	2
Regencós	2	5
Rupià	4	6
Sant Feliu de Guíxols	22	17
Santa Cristina d'Aro	6	3
Serra de Daró	0	0
laTallada d'Empordà	0	0
Torrent	2	0
Torroella de Montgrí	12	5
Ullà	2	0
Ullastet	1	1
Vall-llobrega	0	0
Verges	4	5
Vilopriu	1	3

Municipis Gironès	Artesans 1768 -1774 (mestres de Cases)	Artesans 1775-1780 (mestres de Cases)
Aiguaviva	2	0
Bescanó	4	3
Bordils	3	2
Campllong	1	2
Canet d'Adri	1	4
Cassà de la Selva	14	17
Celrà	12	18
Cervià de Ter	6	5
Flaçà	1	2
Fornells de la Selva	1	2
Girona	48	43
Juià	2	1
Llagostera	13	5
Llambilles	0	2
Madremanya	3	2
Quart	2	0
Salt	1	3
Sant Andreu Salou	0	1
Sant Gregori	6	4
Sant Joan de Mollet	0	0

Sant Jordi Desvalls	3	5
Sant Julià de Ramis	0	4
Sant Martí de Llàmana	3	8
Sant Martí Vell	1	1
Sarrià de Ter	2	4
Vilablareix	1	0
Viladasens	0	0

Municipis de la Selva	Artesans 1768 -1774 (mestres de Cases)	Artesans 1775-1780 (mestres de Cases)
Amer	24	14
Anglès	5	13
Arbúcies	14	1
Blanes	14	0
Breda	1	0
Brunyola i Sant Martí Sapresa	0	1
Caldes de Malavella	3	1
La Cellera de Ter	0	0
Fogars de la Selva	0	0
Hostalric	5	0
Lloret de Mar	7	0
Maçanet de la Selva	3	2
Massanes	1	0
Osor	1	0
Riells i Viabrea	0	0
Riudarenes	4	0
Riudellots de la Selva	2	1
Sant Feliu de Buixalleu	0	0
Santa Coloma de Farners	14	4
Sant Julià de Llor i Bonmatí	0	0
Sils	0	0
Susqueda	0	0
Tossa de Mar	1	1
Vidreres	3	0
Vilobí d'Onyar	6	5

Municipis Pla de l'Estany	Artesans 1768 -1774 (mestres de Cases)	Artesans 1775-1780 (mestres de Cases)
Banyoles	4	8
Camós	0	0
Cornellà de Terri	5	7
Crespià	1	0

Esponellà	0	0
Fontcoberta	0	0
Palol de Revardit	1	4
Porqueres	0	1
Sant Miquel de Campmajor	0	0
Serinyà	0	0
Vilademuls	2	3

Municipis de l'Alt Maresme	Artesans 1768 -1774 (mestres de Cases)	Artesans 1775-1780 (mestres de Cases)
Tordera	5	0
Palafolls i Malgrat	9	0
Santa Sussanna	2	0
Calella	12	0
Sant Pol de Mar	4	0
Sant Iscle de Vallalta	1	0
Sant Cebrià de Vallalta	1	0
Canet de Mar	12	0
Arenys de Munt	11	0
Arenys de Mar	12	0

Municipis de la Garrotxa	Artesans 1768 -1774 (mestres de Cases)	Artesans 1775-1780 (mestres de Cases)
Besalú	0	0
Les Planes	0	1
Maià de Montcal	1	4
Argelaguer	0	0
Beuda	0	0
Mieres	0	0
Montagut i Oix	0	0
Sales de Llierca	0	0
Sant Aniol de Finestres	0	0
Sant Joan les Fonts	0	1
Santa Pau	1	0
Tortellà	0	0
Vall d'en Bas	2	2

Annex 10. Llista de transaccions de compra-venda entre 1768 i 1780.

Codi document	Nom	Ofici	Residència	Rol	Any
2305	Andrez Llanta	Ladrillero	Peralda	Comprador	1768
1804	Bartholomé Soler	Carpintero	Cornellà	Comprador	1768
2104	Francisco Joals	Albañil	Figueres	Comprador	1768
1169	Isidro Viñas	Ladrillero	Castelló d'Empúries	Comprador	1768
1890	Jayme Amatller	Albañil	Rupià	Comprador	1768
1802	Jayme Ferrer	Albañil	Palol de Revardit	Comprador	1768
998	Jayme Viader	Carpintero	Sant Jordi Descalls	Comprador	1768
653	Joseph Aranú	Carpintero	Sant Pere Pescador	Comprador	1768
379	Joseph Cristà	Albañil	Palamós	Comprador	1768
1519	Juan Casademont	Carpintero	Calonge	Comprador	1768
33	Juan Esparraguera	Carpintero	Santa Coloma de Farners	Comprador	1768
159	Lorenzo Piguillem	Albañil	Figueres	Comprador	1768
1510	Luiz Junquer	Ladrillero	Vilafant	Comprador	1768
188	Matheo Comallonga	Albañil	Sant Mateu del Bages	Comprador	1768
120	Miguel Castella	Albañil	Celrà	Comprador	1768
972	Narciso Vidal	Albañil	l'Armentera	Comprador	1768
25	Raphael Vaguer	Carpintero	Sant Feliu de Guíxols	Comprador	1768
1291	Salvio Bareya	Albañil	Calonge	Comprador	1768
1713	Vicente Ruhis	Carpintero	Blanes	Comprador	1768
56	Antonio Serrat	Albañil	Girona	Venedor	1768
878	Baudilio Canals	Albañil	Selva de Mar	Venedor	1768
2342	Benito Feixas	Albañil	Girona	Venedor	1768
325	Francisco Martí	Albañil	Colomers	Venedor	1768
2380	Joseph Canet	Albañil	Arenys de Mar	Venedor	1768
400	Joseph Chrstià	Albañil	Celrà	Venedor	1768
2195	Joseph Dalmau	Ladrillero	Sant Climent Secebes	Venedor	1768
119	Joseph Quintana	Carpintero	Celrà	Venedor	1768
1794	Juan Casademont	Carpintero	Calonge	Venedor	1768
293	Juan Martí	Albañil	Verges	Venedor	1768
906	Narciso Barneya	Carpintero	Verges	Venedor	1768

1351	Pedro Mitjà	Albañil	Riudellots de la Selva	Venedor	1768
1300	Ramon Forn	Carpintero	Santa Coloma de Farners	Venedor	1768
1304	Ramon Forn	Carpintero	Santa Coloma de Farners	Venedor	1768
1904	Ramon Forn	Carpintero	Santa Coloma de Farners	Venedor	1768
3358	Baldirio Canals	Albañil	Selva de Mar	Comprador	1769
4052	Baldirio Fortià	Albañil	Estanyol	Comprador	1769
7686	Buenaventura Vidal	Carpintero	Figueres	Comprador	1769
6727	Damian Budo	Albañil	Castelló d'Empúries	Comprador	1769
5438	Damian Puig 1	Carpintero	Monells	Comprador	1769
5438	Damian Puig 2	Carpintero	Monells	Comprador	1769
7039	Francisco Alsina	Albañil	Castelló d'Empúries	Comprador	1769
5628	Francisco Balot	Carpintero	Peralda	Comprador	1769
5629	Francisco Balot	Carpintero	Peralda	Comprador	1769
3898	Francisco Saladevall	Carpintero	Sant Martí de Llàmana	Comprador	1769
4421	Francisco Pages	Carpintero	Arenys de Mar	Comprador	1769
6214	Isidrio Vila	Albañil	Riumors	Comprador	1769
6357	Jacinto Garies	Albañil	Figueres	Comprador	1769
5153	Jacinto Novich Roure	Carpintero	Anglès	Comprador	1769
7411	Jayme Amatller	Albañil	Rupià	Comprador	1769
3037	Joseph Aiguaviva	Ladrillero	Rabós	Comprador	1769
2804	Joseph Arniges	Albañil	Blanes	Comprador	1769
7094	Joseph Casanovas	Albañil	Figueres	Comprador	1769
7327	Joseph Rius	Carpintero	Figueres	Comprador	1769
2610	Joseph Xaudiera	Carpintero	Llers	Comprador	1769
4395	Juan Bautista Pica	Carpintero	Arenys de Mar	Comprador	1769
5744	Juan Bautista Pica	Carpintero	Arenys de Mar	Comprador	1769
3716	Juan Bautista Quera	Albañil	Sant Llorenç de la Muga	Comprador	1769
5406	Lorenzo Piguillem	Albañil	Figueres	Comprador	1769

3610	Manuel Camps	Carpintero	Castelló d'Empúries	Comprador	1769
5524	Mariano Vilar	Albañil	Blanes	Comprador	1769
6637	Mariano Viñes	Albañil	Figueres	Comprador	1769
4358	Miguel Martí	Carpintero	l'Armentera	Comprador	1769
5679	Miguel Pons	Carpintero	Sant Dalmai	Comprador	1769
4877	Miguel Vilar	Carpintero	Santa Coloma de Farners	Comprador	1769
6699	Pablo Gehis	Albañil	Rinoques (Rosselló)	Comprador	1769
5704	Pedro Barrali	Albañil	Cabanes	Comprador	1769
2598	Pedro Quera	Albañil	Castelló d'Empúries	Comprador	1769
6353	Pedro Vilanova	Carpintero	Massanet de Cabrenys	Comprador	1769
2788	Raphael Martí	Carpintero	Palol d'Onyar	Comprador	1769
4504	Raphael Tura i Vidal	Carpintero	Sant Esteve de Llemàna	Comprador	1769
2802	Salvador Badia	Albañil	Blanes	Comprador	1769
5342	Salvador Barrera	Carpintero	Santa Coloma de Farners	Comprador	1769
7378	Salvador Cassa	Carpintero	Cassà de la Selva	Comprador	1769
3845	Salvador Collell	Albañil	Figueres	Comprador	1769
5432	Salvio Oliva	Albañil	Sant Esteva de Guialbes	Comprador	1769
4038	Salvio Puig	Albañil	Figueres	Comprador	1769
4704	Sebastian Borrell	Carpintero	Sant Miquel de Fluvià	Comprador	1769
2821	Vicente Bartí	Albañil	Llagostera	Comprador	1769
4893	Eudaldo Casadevall	Albañil	Amer	Venedor	1769
7452	Felio Massanes	Carpintero	Arenys de Mar	Venedor	1769
4077	Francisco Martí	Albañil	Torroella de Montgrí	Venedor	1769
5274	Francisco Saladevall	Carpintero	Sant Martí de Llàmana	Venedor	1769
5185	Jayme Dariegis	Carpintero	Saret	Venedor	1769
3668	Jayme Font	Albañil	Santa Susanna	Venedor	1769
4038	Jayme Sala	Albañil	Figueres	Venedor	1769
4872	Jayme Xifre	Carpintero	Blanes	Venedor	1769

7769	Joan Johera	Albañil	Sant Feliu de Guíxols	Venedor	1769
3633	Joseph Arniges	Albañil	Blanes	Venedor	1769
6139	Joseph Collet	Albañil	Castelló d'Empúries	Venedor	1769
3751	Joseph Fontanals	Albañil	Arenys de Mar	Venedor	1769
6998	Joseph Roure	Carpintero	Tordera	Venedor	1769
5834	Juan Maroto	Carpintero	Santa Cristina d'Aro	Venedor	1769
3318	Juan Quinta	Albañil	Massanet de Cabrenys	Venedor	1769
6652	Juan Roca	Carpintero	Caldes de Malavella	Venedor	1769
2774	Martin Darner	Albañil	Figueres	Venedor	1769
2665	Martin Rosselló	Ladrillero	Calonge	Venedor	1769
2638	Miguel Bosch i Gibert	Carpintero	Llagostera	Venedor	1769
2913	Miguel Culat	Ladrillero	Arbúcies	Venedor	1769
6403	Miguel Culat	Ladrillero	Arbúcies	Venedor	1769
4556	Miguel Roca Fuster	Carpintero	Arenys de Mar	Venedor	1769
5216	Pedro Vert	Albañil	Palau-Sacosta	Venedor	1769
6687	Salvador Badia	Albañil	Blanes	Venedor	1769
3824	Salvador Collell	Albañil	Figueres	Venedor	1769
9926	Juan Brujats	Albañil	Cassà de la Selva	Comprador	1770
8366	Agustin Tena	Albañil	Arenys de Mar	Comprador	1770
9741	Antiono Passolas	Albañil	Garriguella	Comprador	1770
8990	Antonio Borrel	Carpintero	Colomers	Comprador	1770
9613	Baldirio Canals	Albañil	Selva de Mar	Comprador	1770
10982	Benito Climent	Albañil	Figueres	Comprador	1770
12452	Benito Sitjar	Carpintero	Palamós	Comprador	1770
12446	Bernardo Matheu	Albañil	Palafolls	Comprador	1770
8755	Estevan Ferrer	Albañil	Girona	Comprador	1770
12092	Estevan Morell	Carpintero	Figueres	Comprador	1770
11477	Estevan Ros	Albañil	Hostalric	Comprador	1770
12960	Estevan Ros	Albañil	Hostalric	Comprador	1770
10936	Felio Roca	Ladrillero	Arenys de Mar	Comprador	1770
11365	Francisco Blanch	Carpintero	Massanet de Cabrenys	Comprador	1770

8987	Francisco Llach	Albañil	Girona	Comprador	1770
11204	Francisco Llach	Albañil	Girona	Comprador	1770
8946	Francisco Martí	Albañil	Vila-romà	Comprador	1770
12203	Francisco Vidal	Carpintero	Castelló d'Empúries	Comprador	1770
12138	Gerardo Geli	Albañil	Palafrugell	Comprador	1770
9635	Guillermo Pereta	Carpintero	Castelló d'Empúries	Comprador	1770
7963	Isidro Massanes	Carpintero	Sant Feliu de Guíxols	Comprador	1770
10687	Jaun Darner	Ladrillero	Massanet de Cabrenys	Comprador	1770
10660	Jayme Quera	Albañil	Agullana	Comprador	1770
8487	Jayme Vilanova	Albañil	Sant Llorenç de la Muga	Comprador	1770
8985	Joseph Gasau	Ladrillero	Arenys de Mar	Comprador	1770
11443	Joseph Mallol	Albañil	Agullana	Comprador	1770
10241	Joseph Riera	Albañil	Cantallops	Comprador	1770
12836	Joseph Torrent	Albañil	Palamós	Comprador	1770
9517	Juan Bechdeju	Carpintero	Anglès	Comprador	1770
8869	Juan Carne	Ladrillero	Massanet de Cabrenys	Comprador	1770
9799	Juan Manuel	Carpintero	Palamós	Comprador	1770
12413	Juan Pla	Ladrillero	Santa Coloma de Farners	Comprador	1770
10348	Juan Tassis	Carpintero	Pals	Comprador	1770
12160	Luiz Junquer	Ladrillero	Vilafant	Comprador	1770
9452	Martin Canta	Albañil	Figueres	Comprador	1770
11710	Mauricio Ginesta	Albañil	Roses	Comprador	1770
13106	Miguel Bechdeju 1	Carpintero	Anglès	Comprador	1770
13106	Miguel Bechdeju 2	Carpintero	Anglès	Comprador	1770
13045	Miguel Coll Masdeu	Carpintero	Sant Feliu de Pallarols	Comprador	1770
9715	Miguel Cubarsí	Albañil	Lloret de Mar	Comprador	1770
7776	Miguel Joan	Albañil	Novàs de Gariguella	Comprador	1770
9245	Narciso Dabiu	Albañil	Sant Climent Secebes	Comprador	1770
12883	Onofre Parri	Ladrillero	Peratallada	Comprador	1770
12073	Pablo Pi	Albañil	Cassà de la Selva	Comprador	1770

12266	Pablo Soy	Albañil	Roses	Comprador	1770
8545	Pedro Carre	Albañil	Llagostera	Comprador	1770
8499	Pedro Maso	Albañil	Blanes	Comprador	1770
12639	Pedro Ribas	Albañil	Valvarella	Comprador	1770
11136	Ramon Mallol	Albañil	Colera	Comprador	1770
8028	Raphael Castanyer	Albañil	Palau Savardera	Comprador	1770
13197	Thomas Vilaret	Carpintero	Sant Hilari Sacalm	Comprador	1770
11708	Vicente Picas	Albañil	Roses	Comprador	1770
8985	Agustin Torras	Albañil	Arenys de Mar	Venedor	1770
9118	Christoval Verneda	Ladrillero	la Jonquera	Venedor	1770
9948	Estevan Pla	Carpintero	Calella	Venedor	1770
8315	Francisco Llorens	Albañil	Girona	Venedor	1770
9032	Francisco Martí	Albañil	Colomers	Venedor	1770
13163	Francisco Martí	Albañil	Vila-romà	Venedor	1770
9369	Geronimo Duran	Albañil	Amer	Venedor	1770
9369	Geronimo Duran	Albañil	Amer	Venedor	1770
8485	Gines Torras	Carpintero	Sant Llorenç de la Muga	Venedor	1770
10172	Isidro Lluhis	Carpintero	Castelló d'Empúries	Venedor	1770
9520	Jacinto Esparó	Albañil	Barcelona	Venedor	1770
10518	Jacinto Novich Roure	Carpintero	Anglès	Venedor	1770
10023	Joseph Arniges	Albañil	Blanes	Venedor	1770
11111	Joseph Barnada	Carpintero	Cassà de la Selva	Venedor	1770
9491	Joseph Blanch	Albañil	Castelló d'Empúries	Venedor	1770
9940	Joseph Camps	Albañil	Banyoles	Venedor	1770
8925	Joseph Pontis	Carpintero	Riudellots de la Creu	Venedor	1770
8923	Juan Docet	Carpintero	Calella	Venedor	1770
8923	Juan Docet	Carpintero	Calella	Venedor	1770
10518	Juan Novich Roure	Carpintero	Anglès	Venedor	1770
9672	Juan Sorribas	Carpintero	Castelló d'Empúries	Venedor	1770
13304	Manuel Prat	Albañil	Castelló d'Empúries	Venedor	1770
8680	Miguel Culat	Ladrillero	Arbúcies	Venedor	1770
9305	Miguel Culat	Ladrillero	Arbúcies	Venedor	1770

11055	Miguel Culat	Ladrillero	Arbúcies	Venedor	1770
9590	Pablo Gehis	Albañil	Rinoques (Rosselló)	Venedor	1770
10738	Pedro Niell	Ladrillero	Peratallada	Venedor	1770
13006	Pedro Niell	Ladrillero	Peratallada	Venedor	1770
11977	Pedro Noguer	Carpintero	Amer	Venedor	1770
11979	Pedro Noguer	Carpintero	Amer	Venedor	1770
8859	Pedro Orador	Carpintero	Sant Llorenç de la Muga	Venedor	1770
8226	Pedro Suñer	Carpintero	Castelló d'Empúries	Venedor	1770
12855	Ramon Xifre	Carpintero	Blanes	Venedor	1770
8226	Salvio Suñer	Carpintero	Castelló d'Empúries	Venedor	1770
15458	Manuel Casademont	Albañil	Juià	Comprador	1771
15079	Andrez Saguer	Albañil	Figueres	Comprador	1771
14605	Antonio Rovira	Albañil	Lloret de Mar	Comprador	1771
14557	Baldirio Canals	Albañil	Selva de Mar	Comprador	1771
16583	Dimas Corominas	Albañil	Biure	Comprador	1771
14813	Domingo Masnou	Carpintero	Arbúcies	Comprador	1771
18638	Francisco Pons	Albañil	Sant Pere Pescador	Comprador	1771
15669	Francisco Saladevall	Carpintero	Sant Martí Llèmana	Comprador	1771
15349	Francisco Torroella	Albañil	Novàs de Gariguella	Comprador	1771
18328	Francisco Vela	Ladrillero	Lloret de Mar	Comprador	1771
13649	Isidro Llopart	Carpintero	Amer	Comprador	1771
16569	Jacinto Garcés	Albañil	Figueres	Comprador	1771
14480	Jaun Ferran	Carpintero	Arenys de Mar	Comprador	1771
19018	Jayme Amatller	Albañil	Rupià	Comprador	1771
14855	Jayme Bechdeju	Carpintero	Anglès	Comprador	1771
17542	Jayme Cusi	Albañil	Campany	Comprador	1771
19336	Jayme Ferriol	Carpintero	Cruilles	Comprador	1771
18718	Jayme Gayola	Carpintero	Crespià	Comprador	1771
15725	Jayme Llor Tornes	Albañil	Santa Cristina d'Aro	Comprador	1771
19040	Joseph Ayguaviva	Ladrillero	Rabòs	Comprador	1771
13840	Joseph Capella	Albañil	Vilajuïga	Comprador	1771
17239	Joseph Casalprim	Carpintero	Santa Coloma de Farners	Comprador	1771

14125	Joseph Dalmau	Ladrillero	Sant Climent Secebes	Comprador	1771
16757	Joseph Dalmau	Ladrillero	Sant Climent Secebes	Comprador	1771
19579	Joseph Grau	Ladrillero	Garriguella	Comprador	1771
18585	Joseph Verdalet	Ladrillero	Blanes	Comprador	1771
18903	Joseph Verges	Albañil	Vilabretran	Comprador	1771
19655	Joseph Vilar	Albañil	Madremanya	Comprador	1771
18830	Juan Barneda	Albañil	Figueres	Comprador	1771
16734	Juan Casas	Albañil	Sant Feliu de Guíxols	Comprador	1771
15973	Juan Ferrer	Carpintero	Hostalric	Comprador	1771
15555	Juan Guiola	Carpintero	Crespià	Comprador	1771
15269	Juan Torbat i Peras	Albañil	Caldes de Malavella	Comprador	1771
19349	Juan Torras	Carpintero	Gaiüses	Comprador	1771
18790	Martirian Johera	Albañil	Sant Feliu de Guíxols	Comprador	1771
17495	Matheo Capdevila	Albañil	Tordera	Comprador	1771
19591	Matin Balló	Albañil	Masaarac	Comprador	1771
16800	Miguel Quintana	Ladrillero	Girona	Comprador	1771
15537	Miguel Verdaguer	Carpintero	Llagostera	Comprador	1771
13526	Pedro Escarra	Albañil	Novàs de Gariguella	Comprador	1771
18942	Pedro Fortià	Albañil	Flaçà	Comprador	1771
14017	Pedro Vernedes	Carpintero	l'Esparra	Comprador	1771
13467	Qurico Berneda	Carpintero	Llançà	Comprador	1771
15891	Ramon Forn	Carpintero	Santa Coloma de Farners	Comprador	1771
17473	Raphael Torretn	Albañil	Sant Feliu de Guíxols	Comprador	1771
14612	Salvador Barrera	Carpintero	Santa Coloma de Farners	Comprador	1771
15973	Salvador Barrera	Carpintero	Hostalric	Comprador	1771
17429	Salvio Vatllobera	Albañil	Sant Feliu de Guíxols	Comprador	1771
16591	Amerio Gelabert	Albañil	Figueres	Venedor	1771
14845	Baldirio Soler	Albañil	la Vajol	Venedor	1771
19052	Bartholome Famada	Albañil	les Preses	Venedor	1771
19428	Bartholomé Prat	Albañil	Castelló d'Empúries	Venedor	1771

19455	Bartholomé Prat	Albañil	Castelló d'Empúries	Venedor	1771
17044	Bonaventura Vidal	Albañil	Figueres	Venedor	1771
14595	Francisco Coma	Albañil	Figueres	Venedor	1771
17448	Francisco Gelabert	Albañil	Palafolls	Venedor	1771
16112	Francisco Miquel	Ladrillero	Canet de Mar	Venedor	1771
13543	Jayme Viguer	Carpintero	Vilajuïga	Venedor	1771
14601	Joseph Donat	Albañil	Vilajuïga	Venedor	1771
19144	Joseph Donés	Albañil	Massanet de Cabrenys	Venedor	1771
15349	Joseph Grau	Ladrillero	Garriguella	Venedor	1771
15133	Joseph Teixidor	Carpintero	Anglès	Venedor	1771
15973	Juan Aulet	Carpintero	Palamós	Venedor	1771
18605	Juan Batlle	Albañil	Sant Feliu de Guíxols	Venedor	1771
19150	Juan Gual	Carpintero	Peralda	Venedor	1771
19322	Juna Guanter	Carpintero	Peralda	Venedor	1771
19428	Manuel Prat	Albañil	Castelló d'Empúries	Venedor	1771
19429	Manuel Prat	Albañil	Castelló d'Empúries	Venedor	1771
19429	Manuel Prat	Albañil	Castelló d'Empúries	Venedor	1771
19455	Manuel Prat	Albañil	Castelló d'Empúries	Venedor	1771
15945	Mariano Paris i Pages	Carpintero	Massanet de Cabrenys	Venedor	1771
16174	Matheo Capdevila	Albañil	Tordera	Venedor	1771
15000	Miguel Cosi	Albañil	Campany	Venedor	1771
12563	Miguel Culat	Ladrillero	Arbúcies	Venedor	1771
17239	Narciso Bassa Soler	Carpintero	Santa Coloma de Farners	Venedor	1771
13714	Pedro Bracons	Albañil	l'Armentera	Venedor	1771
15633	Pedro Ciurana	Albañil	Figueres	Venedor	1771
15640	Pedro Codina	Albañil	Canet de Mar	Venedor	1771
17226	Pedro Orador	Carpintero	Sant Llorenç de la Muga	Venedor	1771
16100	Pedro Parera	Albañil	Pals	Venedor	1771
15978	Raphael Padrosa	Albañil	Anglès	Venedor	1771
17653	Romulado Vilar	Albañil	Figueres	Venedor	1771
14877	Roque Puig	Albañil	Blanes	Venedor	1771

14013	Salvador Castelló	Albañil	Arenys de Mar	Venedor	1771
14100	Salvador Nogeras 1	Carpintero	Arenys de Mar	Venedor	1771
14089	Salvador Nogueras	Carpintero	Arenys de Mar	Venedor	1771
14100	Salvador Nogueras 2	Carpintero	Arenys de Mar	Venedor	1771
17378	Salvador Puigdemunt	Albañil	Mont-ras	Venedor	1771
17432	Salvador Puigdemunt	Albañil	Mont-ras	Venedor	1771
15757	Salvador Vilanova	Albañil	Torroella de Montgrí	Venedor	1771
14043	Salvio Bou	Carpintero	Vila-romà	Venedor	1771
16692	Salvio Dellunde	Carpintero	Palafolls	Venedor	1771
23668	Antonio Borrel	Carpintero	Colomers	Comprador	1772
23008	Antonio Lleopart	Carpintero	Arenys de Mar	Comprador	1772
21167	Antonio Vinyes Pomarola	Carpintero	Massanet de Cabrenys	Comprador	1772
20307	Baldirio Ferrer	Carpintero	Agullana	Comprador	1772
22652	Baldirio Puig	Ladrillero	Roses	Comprador	1772
23663	Benito Pujol	Carpintero	Girona	Comprador	1772
25321	Bernardo Misser i Parera	Carpintero	Canet de Mar	Comprador	1772
26149	Damian Budo	Albañil	Castelló d'Empúries	Comprador	1772
23592	Domingo Surroca	Albañil	Amer	Comprador	1772
23593	Domingo Surroca	Albañil	Amer	Comprador	1772
20833	Estevan Peraferrer	Carpintero	Sant Sadurní de l'Heura	Comprador	1772
25026	Estevan Peraferrer	Carpintero	Sant Sadurní de l'Heura	Comprador	1772
25140	Francisco Coma	Albañil	Vidreres	Comprador	1772
23933	Francisco Correu i Vallmanya	Albañil	Malgrat	Comprador	1772
25105	Francisco Correu i Vallmanya	Albañil	Malgrat	Comprador	1772
21680	Francisco Gelabert	Albañil	Palafolls	Comprador	1772
21668	Francisco Llenas	Ladrillero	Fonteta	Comprador	1772
26274	Francisco Llenas	Ladrillero	Fonteta	Comprador	1772
21945	Francisco Martí	Albañil	Vila-romà	Comprador	1772

25257	Francisco Raurell	Carpintero	Cassà de la Selva	Comprador	1772
22256	Francisco Vela	Ladrillero	Lloret de Mar	Comprador	1772
20024	Jayme Costa	Albañil	Roses	Comprador	1772
22753	Jayme Pla	Carpintero	Aiguaviva	Comprador	1772
26032	Jayme Viader	Carpintero	Sant Jordi Desvalls	Comprador	1772
22384	Joachin Fabrega	Albañil	Llers	Comprador	1772
26292	Joachin Llenas	Carpintero	Celrà	Comprador	1772
21397	Joachin Roca	Carpintero	la Jonquera	Comprador	1772
26056	Joachin Torrellas	Carpintero	Celrà	Comprador	1772
24508	Joseph Artigas	Albañil	Calonge	Comprador	1772
23474	Joseph Font	Albañil	Fornells	Comprador	1772
26261	Joseph Mandil	Ladrillero	Castelló d'Empúries	Comprador	1772
21607	Joseph Martorell	Carpintero	Pineda	Comprador	1772
23216	Joseph Martorell	Carpintero	Pineda	Comprador	1772
24940	Juan Christià	Albañil	Tordera	Comprador	1772
22174	Juan Puig	Albañil	Figueres	Comprador	1772
22376	Juan Puig	Albañil	Figueres	Comprador	1772
20611	Juan Pumarola	Albañil	Peralda	Comprador	1772
23955	Juan Romeu	Albañil	Sords	Comprador	1772
23298	Juan Serra	Albañil	Palamós	Comprador	1772
25598	Manuel Casademont	Albañil	Celrà	Comprador	1772
20612	Matin Balló	Albañil	Masaarac	Comprador	1772
20108	Miguel Ferriol	Carpintero	Cruïlles	Comprador	1772
23476	Miguel Gofau i Codina	Albañil	Canet de Mar	Comprador	1772
24790	Narciso Dabiu	Albañil	Sant Climent Secebes	Comprador	1772
23048	Narciso Sampol	Albañil	Ventalló	Comprador	1772
21829	Narciso Vinyas	Carpintero	Roses	Comprador	1772
21629	Pedro Bassa	Carpintero	Amer	Comprador	1772
21814	Pedro Casanovas	Albañil	Madremanya	Comprador	1772
24977	Pedro Corominas	Albañil	Cadaquès	Comprador	1772
26045	Pedro Pagés	Carpintero	Girona	Comprador	1772
20924	Pedro Quera	Albañil	Castelló d'Empúries	Comprador	1772
22626	Pedro Roca	Ladrillero	Sant Pere Pescador	Comprador	1772
22115	Pedro Vilar	Carpintero	Massanet de Cabrenys	Comprador	1772
21235	Pera Quera	Albañil	Castelló d'Empúries	Comprador	1772

19816	Ponce Ginesta	Carpintero	Sant Martí Vell	Comprador	1772
20093	Salvador Collet	Albañil	Figueres	Comprador	1772
20679	Salvador Reyner	Ladrillero	Vidreres	Comprador	1772
25789	Salvio Canadell	Albañil	Pau	Comprador	1772
21844	Sisto Arbonés	Albañil	Celrà	Comprador	1772
21954	Andrez Durant	Albañil	Roses	Venedor	1772
25119	Antonio Lopez	Carpintero	Arbúcies	Venedor	1772
20118	Antonio Rigalt	Carpintero	Riudarenes	Venedor	1772
20547	Bartholomé Prat	Albañil	Castelló d'Empúries	Venedor	1772
24976	Benito Doga	Albañil	Santa Pau	Venedor	1772
21173	Bernardo Llobet	Albañil	Cantallops	Venedor	1772
22048	Francisco Martí	Albañil	Colomer	Venedor	1772
23249	Francisco Martí	Albañil	Colomer	Venedor	1772
25009	Francisco Martí	Albañil	Colomers	Venedor	1772
26231	Geronimo Duran 1	Albañil	Amer	Venedor	1772
26231	Geronimo Duran 2	Albañil	Amer	Venedor	1772
21430	Honorato Puigmoler	Ladrillero	Cassà de la Selva	Venedor	1772
23160	Isidro Masó	Albañil	Figueres	Venedor	1772
26154	Jayme Gimferrer	Albañil	Colera	Venedor	1772
25677	Joseph Barnada	Carpintero	Cassà de la Selva	Venedor	1772
19924	Joseph Cabanes i Moner	Carpintero	Barcelona	Venedor	1772
21955	Joseph Dalmau	Ladrillero	Sant Climent Secebes	Venedor	1772
21957	Joseph Dalmau	Ladrillero	Sant Climent Secebes	Venedor	1772
25699	Joseph Dalmau	Ladrillero	Sant Climent Secebes	Venedor	1772
21991	Joseph Donat	Albañil	Massanet de Cabrenys	Venedor	1772
21995	Joseph Geli	Carpintero	Sant Llorenç de la Muga	Venedor	1772
21942	Joseph Mandil	Ladrillero	Castelló d'Empúries	Venedor	1772
20829	Joseph Roselló	Albañil	Calonge	Venedor	1772
24942	Juan Christià	Albañil	Tordera	Venedor	1772
24124	Juan Llambí	Albañil	Santa Cristina d'Aro	Venedor	1772

21345	Juan Sala Bastras	Ladrillero	Castelló d'Empúries	Venedor	1772
24186	Lorenzo Dalmau	Ladrillero	Sant Climent Secebes	Venedor	1772
25297	Lorenzo Dalmau	Ladrillero	Sant Climent Secebes	Venedor	1772
21858	Martin Balló	Albañil	Masaarac	Venedor	1772
23745	Miguel Culat	Ladrillero	Arbúcies	Venedor	1772
22770	Narciso Vicens	Albañil	la Bisbal	Venedor	1772
23402	Pedro Matas	Albañil	Torroella de Montgrí	Venedor	1772
22437	Pedro Niell	Ladrillero	Peratallada	Venedor	1772
20453	Pedro Orador	Carpintero	Sant Llorenç de la Muga	Venedor	1772
23974	Ramon Segular	Carpintero	Amer	Venedor	1772
21907	Raphael Padrosa	Albañil	Anglès	Venedor	1772
21682	Romulado Vilar	Albañil	Figueres	Venedor	1772
20445	Salvador Collell	Albañil	Figueres	Venedor	1772
28911	Adrian Bruguerademont	Albañil	Regencós	Comprador	1773
27613	Antonio Borrel	Carpintero	Colomers	Comprador	1773
26896	Antonio Mas	Albañil	Cadaquès	Comprador	1773
30877	Antonio Parera	Albañil	Calonge	Comprador	1773
31413	Benito Medir	Carpintero	Peratallada	Comprador	1773
26885	Celdiono Peyo	Carpintero	Castelló d'Empúries	Comprador	1773
31946	Estevan Sellada	Carpintero	Amer	Comprador	1773
27935	Francisco Coma	Albañil	Vidreres	Comprador	1773
27937	Francisco Coma	Albañil	Vidreres	Comprador	1773
28235	Francisco Coma	Albañil	Vidreres	Comprador	1773
31287	Francisco Coma	Albañil	Vidreres	Comprador	1773
26367	Francisco Raurell	Carpintero	Cassà de la Selva	Comprador	1773
28965	Geronimo Gros	Albañil	Llagostera	Comprador	1773
29933	Ignacio Valls	Albañil	Cassà de la Selva	Comprador	1773
29528	Jayme Salol	Carpintero	Sant Martí Vell	Comprador	1773
27790	Jayme Trias	Albañil	Girona	Comprador	1773
28329	Joachin Torrellas	Carpintero	Bordils	Comprador	1773
27038	Joseph Arimany	Carpintero	Colomers	Comprador	1773
26413	Joseph Capella	Albañil	Vilajuïga	Comprador	1773
27377	Joseph Chrstià	Albañil	Palamós	Comprador	1773
28099	Joseph Curus i Ferrer	Albañil	Blanes	Comprador	1773

31213	Joseph Ferrer	Carpintero	Sant Miquel de Fluvià	Comprador	1773
28553	Joseph Joher	Carpintero	Llagostera	Comprador	1773
31807	Joseph Joncà	Ladrillero	Castelló d'Empúries	Comprador	1773
31044	Joseph Molinas	Carpintero	la Bisbal	Comprador	1773
28151	Joseph Oliver	Albañil	Vilajuïga	Comprador	1773
29951	Joseph Puig	Carpintero	Girona	Comprador	1773
31145	Joseph Torras	Carpintero	Girona	Comprador	1773
28837	Juan Montserrat i Alemnay	Carpintero	Les Planes	Comprador	1773
30547	Juan Saura	Albañil	Llagostera	Comprador	1773
27611	Juan Trobat	Albañil	Caldes de Malavella	Comprador	1773
29418	Juan Trobat	Albañil	Caldes de Malavella	Comprador	1773
30785	Juna Guiola	Albañil	Crespià	Comprador	1773
32137	Jyame Vilasseca	Carpintero	Calonge	Comprador	1773
29191	Miguel Domingo	Carpintero	Llagostera	Comprador	1773
30650	Miguel Serra	Carpintero	La Pera	Comprador	1773
31973	Miguel Serra	Carpintero	La Pera	Comprador	1773
31011	Miguel Serra	Carpintero	La Pera	Comprador	1773
26524	Pablo Pi	Albañil	Castelló d'Empúries	Comprador	1773
28747	Pablo Rocosa	Ladrillero	Sant Iscle de Vallalta	Comprador	1773
27448	Pedro Domingo	Albañil	Cassà de la Selva	Comprador	1773
29668	Pedro Garriga	Carpintero	Palafolls	Comprador	1773
28012	Pedro Quintana	Albañil	la Bisbal	Comprador	1773
28760	Pedro roca	Ladrillero	Sant Pere Pescador	Comprador	1773
28706	Quirze Pujol	Albañil	Arbúcies	Comprador	1773
29766	Rapahel Ribas	Albañil	Sobrinàgues	Comprador	1773
29537	Salvio Bareya	Carpintero	Calonge	Comprador	1773
29344	Salvio Gich	Albañil	Palamós	Comprador	1773
32030	Thomas Riera i Cervarí	Carpintero	Pals	Comprador	1773
28023	Antonio Martí	Albañil	Colomers	Venedor	1773
27029	Antonio Vilossa	Carpintero	Corçà	Venedor	1773
29618	Francisco Martí	Albañil	Colomers	Venedor	1773
28758	Francisco Soler	Carpintero	Sant Pere Pescador	Venedor	1773
30707	Joseph Martí	Albañil	Verges	Venedor	1773
28564	Joseph Molins	Albañil	Canet de Mar	Venedor	1773

27052	Joseph Moner	Albañil	Palafolls	Venedor	1773
31105	Joseph Moner	Albañil	Palafolls	Venedor	1773
30191	Joseph Petit	Albañil	Girona	Venedor	1773
27445	Joseph Recasens	Albañil	Santa Coloma de Farners	Venedor	1773
31269	Juan Monsó	Carpintero	Massanet de la Selva	Venedor	1773
26322	Juan Pujades	Albañil	Roses	Venedor	1773
30842	Juan Torras	Carpintero	Gaüses	Venedor	1773
28161	Lorenzo Dalmau	Ladrillero	Sant Climent Secebes	Venedor	1773
27465	Manuel Prat	Albañil	Castelló d'Empúries	Venedor	1773
29433	Miguel Malga i Viader	Carpintero	Santa Cristina d'Aro	Venedor	1773
27381	Miguel Ventos	Albañil	la Bisbal	Venedor	1773
30095	Pedro Domingo	Albañil	Cassà de la Selva	Venedor	1773
26881	Pedro Riubugent	Albañil	Vidreres	Venedor	1773
27104	Pedro Soler i Lloberas	Albañil	Port de l'Escala	Venedor	1773
29155	Pedro Sols	Albañil	Castelló d'Empúries	Venedor	1773
31347	Rapahel Pujol	Albañil	Girona	Venedor	1773
28669	Salvio Bou	Carpintero	Vila-romà	Venedor	1773
29978	Salvio Canadell	Albañil	Pau	Venedor	1773
26773	Thomas Vilaret	Carpintero	Santa Coloma de Farners	Venedor	1773
33901	Antonio Borrel	Carpintero	Colomers	Comprador	1774
33207	Benito Sitjar	Carpintero	Palamós	Comprador	1774
35069	Buenaventura G.	Carpintero	Sant Pere Pescador	Comprador	1774
35221	Chrsitoval Ferran	Albañil	Verges	Comprador	1774
36114	Francisco Alabau	Carpintero	Palamós	Comprador	1774
36982	Francisco Cals	Albañil	Fonteta	Comprador	1774
33461	Francisco Coma	Albañil	Vidreres	Comprador	1774
35730	Francisco Julia	Albañil	Sant Miquel de Fluvià	Comprador	1774
34798	Francisco Pages	Carpintero	Palau-Savardera	Comprador	1774
35797	Francisco Pi i Pla	Carpintero	Ultramort	Comprador	1774

34339	Francisco Vidal	Carpintero	Castelló d'Empúries	Comprador	1774
32802	Ignacio Albrador	Carpintero	Girona	Comprador	1774
34996	Jacinto Reyner	Ladrillero	Lloret de Mar	Comprador	1774
36380	Jayme Callicó	Albañil	Castell d'Aro	Comprador	1774
33110	Jayme castanyer	Albañil	Canet de Mar	Comprador	1774
36333	Jayme Torras	Albañil	Arenys de Mar	Comprador	1774
35689	Joseph Julia	Albañil	Santa Coloma de Farners	Comprador	1774
34782	Joseph Teixidor	Carpintero	Anglès	Comprador	1774
32922	Juan Bellver	Albañil	Calonge	Comprador	1774
35819	Juan Caros	Albañil	Santa Coloma de Farners	Comprador	1774
35344	Juan Comas	Albañil	Bordils	Comprador	1774
35368	Juan Esparraguera	Albañil	Santa Coloma de Farners	Comprador	1774
35783	Juan Pla	Ladrillero	Santa Coloma de Farners	Comprador	1774
32332	Juan Salo	Carpintero	Parlavà	Comprador	1774
32663	Juan Serra	Albañil	Palamós	Comprador	1774
33371	Juan Trobat	Albañil	Caldes de Malavella	Comprador	1774
34909	Juan Trobat	Albañil	Caldes de Malavella	Comprador	1774
34126	Juan Vaguer	Carpintero	Sant Feliu de Guíxols	Comprador	1774
32397	Miguel Carbonell	Ladrillero	Calonge	Comprador	1774
33515	Narciso Puig	Albañil	Amer	Comprador	1774
34163	Onofre Parri	Ladrillero	Peratallada	Comprador	1774
36012	Pablo Baules	Albañil	Arbúcies	Comprador	1774
33671	Pedro Gelabert	Carpintero	Amer	Comprador	1774
34254	Pedro Padrosa	Carpintero	Hostalric	Comprador	1774
34006	Pedro Raurell	Carpintero	Maçanet de la Selva	Comprador	1774
36305	Pedro Ribas	Carpintero	Girona	Comprador	1774
33470	Pedro ros	Albañil	la Bisbal	Comprador	1774
33596	Pedro Torrent	Albañil	Llorà	Comprador	1774
45148	Quirze Pujol	Albañil	Arbúcies	Comprador	1774
35029	Salvador Torretn	Carpintero	Sant Feliu de Guíxols	Comprador	1774

34442	Salvio Bareya	Carpintero	Calonge	Comprador	1774
34626	Vidal Ferrer	Albañil	Palamós	Comprador	1774
36013	Dalmacio Turon	Carpintero	Sant Dalmai	Venedor	1774
33078	Felio Noallas	Albañil	Sant Feliu de Guíxols	Venedor	1774
33082	Felio Noallas	Albañil	Sant Feliu de Guíxols	Venedor	1774
33111	Felio Noallas	Albañil	Sant Feliu de Guíxols	Venedor	1774
33306	Felio Noallas	Albañil	Sant Feliu de Guíxols	Venedor	1774
32698	Francisco Correu i Vallmanya	Albañil	Palafolls	Venedor	1774
37028	Francisco Regolta	Albañil	Llagostera	Venedor	1774
33562	Jayme Clos	Albañil	Castelló d'Empúries	Venedor	1774
34236	Jayme Farró y Fontane	Carpintero	Cruïlles	Venedor	1774
32763	Jayme Sala	Albañil	Pals	Venedor	1774
35443	Joseph Cabriッサ	Carpintero	Cadaquès	Venedor	1774
32695	Joseph Gasau	Ladrillero	Arenys de Mar	Venedor	1774
34758	Joseph Verdalet	Ladrillero	Girona	Venedor	1774
33583	Joseph Vert	Carpintero	Madremanya	Venedor	1774
32533	Juan Casademont	Carpintero	Calonge	Venedor	1774
37048	Juan Moret	Ladrillero	Torroella de Montgrí	Venedor	1774
34798	Juan Pujades	Albañil	Roses	Venedor	1774
32921	Juan Salamo	Albañil	Mont-ras	Venedor	1774
34959	Juan Salamo	Albañil	Mont-ras	Venedor	1774
34061	Juan Serra	Albañil	Palamós	Venedor	1774
33409	Narciso Barneya	Albañil	Verges	Venedor	1774
33411	Narciso Barneya	Albañil	Verges	Venedor	1774
32416	Narciso Borrás	Carpintero	Arenys d'Empordà	Venedor	1774
36176	Narciso Reig	Albañil	Calonge	Venedor	1774
33443	Pablo Codina	Ladrillero	Castell d'Aro	Venedor	1774
34629	Pedro Pera	Albañil	Flaçà	Venedor	1774
36640	Vidal Ferrer	Albañil	Palamós	Venedor	1774
37305	Antonio Ardell	Albañil	Mont-ras	Comprador	1775
43213	Antonio Ardell	Albañil	Mont-ras	Comprador	1775
42416	Antonio Molins	Carpintero	la Bisbal	Comprador	1775
41666	Antonio Vinyes Pomarola	Carpintero	Massanet de Cabrenys	Comprador	1775

40098	Estevan Peraferrer	Carpintero	Sant Sadurní de l'Heura	Comprador	1775
38629	Felio Pujol	Albañil	Gerona	Comprador	1775
41142	Francisco Cals	Albañil	Fonteta	Comprador	1775
38072	Francisco Domingo	Albañil	Cassà de la Selva	Comprador	1775
38681	Francisco Frigola	Albañil	Pals	Comprador	1775
39213	Francisco Frigola	Albañil	Pals	Comprador	1775
41718	Francisco Peres i Bota	Albañil	Celrà	Comprador	1775
40255	Francisco Thomas	Carpintero	Cassà de Pelràs	Comprador	1775
42502	Francisco Triola	Albañil	Sant Julià de Ramis	Comprador	1775
41171	Isidro Llapart	Carpintero	Amer	Comprador	1775
38839	Jayme Bach Medinyà	Carpintero	Celrà	Comprador	1775
39574	Jayme Bellapart	Albañil	Colomers	Comprador	1775
39512	Jayme Ferriol	Carpintero	Cruïlles	Comprador	1775
41802	Jayme Gaffas	Albañil	Sant Feliu de Guíxols	Comprador	1775
40417	Joseph Adrohera	Carpintero	la Bisbal	Comprador	1775
41427	Joseph Barnada	Carpintero	Cassà de la Selva	Comprador	1775
34836	Joseph Batet	Albañil	Sant Feliu de Guíxols	Comprador	1775
38915	Joseph Bonet	Carpintero	Girona	Comprador	1775
39055	Joseph Figueras	Carpintero	Riudellots de la Selva	Comprador	1775
38673	Joseph Ramell	Carpintero	La Pera	Comprador	1775
40097	Joseph Ramell	Carpintero	La Pera	Comprador	1775
42802	Joseph Roselló	Albañil	Calonge	Comprador	1775
39363	Joseph Vila	Albañil	Madremanya	Comprador	1775
42479	Joseph Viñol	Albañil	Sant Julià de Ramis	Comprador	1775
41795	Juan Batlle	Albañil	Sant Feliu de Guíxols	Comprador	1775
38794	Juan Carbó	Albañil	Sant Feliu de Guíxols	Comprador	1775
37732	Juan Ginabreda	Albañil	Girona	Comprador	1775
40177	Juan Marques i Amrgant	Albañil	Sant Feliu de Pallarols	Comprador	1775
37222	Juan Mercader	Carpintero	Vidreres	Comprador	1775
44254	Juan Mola	Albañil	Celrà	Comprador	1775
37960	Juan Moret	Ladrillero	Campdorà	Comprador	1775

43546	Juan Peral	Carpintero	Palamós	Comprador	1775
42061	Juan Vicens	Albañil	Cruïlles	Comprador	1775
41777	Jyame Castelló	Carpintero	Flaçà	Comprador	1775
42643	Lorenzco Coll y Parets	Albañil	Riudellots de la Selva	Comprador	1775
38434	Martirian Johera	Albañil	Sant Feliu de Guíxols	Comprador	1775
41633	Miguel Garull	Albañil	Pubol	Comprador	1775
39166	Miguel Salip	Ladrillero	Quart	Comprador	1775
40037	Miguel Serra	Carpintero	laç	Comprador	1775
38400	Pedro Martin Torrent	Albañil	Sant Feliu de Guíxols	Comprador	1775
37592	Pedro ribas	Carpintero	Girona	Comprador	1775
43278	Pedro Riera	Carpintero	Pals	Comprador	1775
43630	Pedro Rossell	Albañil	Cervià de Ter	Comprador	1775
43095	Pio Sola	Carpintero	Cassà de la Selva	Comprador	1775
38400	Rapahel Torrent	Albañil	Sant Feliu de Guíxols	Comprador	1775
37879	Raphael Glaceran	Carpintero	Gualta	Comprador	1775
38413	Roque Vila	Albañil	Sant Jordi Desvalls	Comprador	1775
42316	Salvador Cassa	Carpintero	Cassà de la Selva	Comprador	1775
43486	Salvador Fortià	Albañil	Flaçà	Comprador	1775
42414	Salvador Molins	Carpintero	la Bisbal	Comprador	1775
42540	Salvio Abras	Carpintero	Riudellots de la Selva	Comprador	1775
40531	Salvio Bareya	Carpintero	Calonge	Comprador	1775
38600	Sebastian Miguel	Carpintero	Regencós	Comprador	1775
38640	Geronimo Serra	Ladrillero	Girona	Venedor	1775
40414	Joachin Torrellas	Carpintero	Bordils	Venedor	1775
39905	Joseph Teixidor	Carpintero	Anglès	Venedor	1775
38615	Joseph Adrohera	Carpintero	la Bisbal	Venedor	1775
39782	Joseph Cortida	Ladrillero	Palau-Sacosta	Venedor	1775
41693	Joseph Dalmau	Ladrillero	Sant Climent Secebes	Venedor	1775
39211	joseph Homas	Ladrillero	Pals	Venedor	1775
41281	Joseph Mias	Albañil	Cassà de la Selva	Venedor	1775
41350	Joseph Molinas	Carpintero	la Bisbal	Venedor	1775
37778	Joseph roura	Albañil	Figueres	Venedor	1775
37854	Joseph Teixidor	Carpintero	Anglès	Venedor	1775
42329	Joseph Teixidor	Carpintero	Anglès	Venedor	1775

43639	Joseph Torrent	Albañil	Palamós	Venedor	1775
42182	Juan Aulet	Carpintero	Palamós	Venedor	1775
41389	Juan Carbó	Albañil	Sant Feliu de Guíxols	Venedor	1775
42202	Juan Fonallet	Ladrillero	Calonge	Venedor	1775
43112	Lorenzo Prat	Albañil	Llorà	Venedor	1775
38996	Pedro Parera	Albañil	Pals	Venedor	1775
37762	Rapahel Frigola	Albañil	Sant Feliu de Guíxols	Venedor	1775
39362	Salvador Molines	Carpintero	la Bisbal	Venedor	1775
47256	Baldirio Barnés	Albañil	Fonteta	Comprador	1776
45217	Francisco Bosch	Albañil	Rupià	Comprador	1776
45742	Francisco Frigola	Albañil	Pals	Comprador	1776
46319	Francisco Llach	Albañil	Girona	Comprador	1776
48876	Francisco Llambí	Albañil	Llofriu	Comprador	1776
48063	Francisco Saladevall	Carpintero	Sant Martí Llèmana	Comprador	1776
49136	Francisco Tornavells	Albañil	Cassà de la Selva	Comprador	1776
45442	Gaspar Alagret	Ladrillero	Juià	Comprador	1776
45579	Gerardo Geli	Albañil	Palafolls	Comprador	1776
44923	Geronimo Vidal	Carpintero	Castell d'Aro	Comprador	1776
46134	Jayme Muzet	Carpintero	Amer	Comprador	1776
45190	Joseph Adrohera	Carpintero	la Bisbal	Comprador	1776
46545	Joseph Illa	Carpintero	Girona	Comprador	1776
46264	Joseph Julia	Albañil	Begur	Comprador	1776
49189	Joseph Riera	Albañil	Anglès	Comprador	1776
44825	Joseph Santa eulària	Albañil	Sant Privat d'en Bas	Comprador	1776
45037	Juan Romeu	Albañil	Sords	Comprador	1776
45133	Julian roca	Albañil	Anglès	Comprador	1776
47383	Mariano Rosselló	Albañil	la Bisbal	Comprador	1776
49033	Martin Salgas	Albañil	Palafugell	Comprador	1776
45178	Miguel Piferrer	Albañil	Sant Medir	Comprador	1776
47909	Pedro Fortià	Albañil	Foixà	Comprador	1776
46010	Pedro ribas	Carpintero	Girona	Comprador	1776
45173	Roque Vila	Albañil	Sant Jordi Desvalls	Comprador	1776
48889	Salvio Bareya	Carpintero	Calonge	Comprador	1776
49253	Salvio Fontella	Albañil	Castell d'Aro	Comprador	1776
46266	Agustin Ramió	Albañil	Torroella de Montgrí	Venedor	1776
44701	Francisco Llambí	Albañil	Llofriu	Venedor	1776
47868	Francisco Saladevall	Carpintero	Sant Martí Llèmana	Venedor	1776

48057	Francisco Saladevall	Carpintero	Sant Martí Llèmana	Venedor	1776
49137	Francisco Tornavells	Albañil	Cassà de la Selva	Venedor	1776
44559	Joseph Adrohera	Carpintero	la Bisbal	Venedor	1776
48803	Joseph Aluart	Ladrillero	Girona	Venedor	1776
45913	Joseph Godall	Carpintero	la Bisbal	Venedor	1776
46266	Joseph Ramió	Albañil	Torroella de Montgrí	Venedor	1776
45442	Joseph roura	Albañil	Figueres	Venedor	1776
45768	Juan Saura	Albañil	Llagostera	Venedor	1776
46117	Juan Saura	Albañil	Llagostera	Venedor	1776
48417	Juan Serra	Albañil	Palamós	Venedor	1776
46870	Jyame Fonrtaner	Carpintero	Cruïlles	Venedor	1776
48700	Marcos Lladó	Albañil	Regencós	Venedor	1776
45878	Miguel Ventos	Albañil	la Bisbal	Venedor	1776
45821	Pedro Niell	Ladrillero	Peratallada	Venedor	1776
49129	Pedro Quintana	Albañil	la Bisbal	Venedor	1776
48856	Ponce Ginesta	Carpintero	Sant Martí Vell	Venedor	1776
45946	Rapahel Frigola	Albañil	Sant Feliu de Guíxols	Venedor	1776
47284	Salvador Puigdemunt	Albañil	Mont-ras	Venedor	1776
47734	Salvio Bareya	Carpintero	Calonge	Venedor	1776
44829	Salvio Reverter	Carpintero	Bescanó	Venedor	1776
52306	Agustin Bach	Carpintero	Celrà	Comprador	1777
49701	Amer Batlle	Albañil	Foixà	Comprador	1777
49939	Antonio Alberti	Carpintero	Campllong	Comprador	1777
50366	Antonio Borrel	Carpintero	Colomers	Comprador	1777
51179	Felio Amat	Albañil	la Mota	Comprador	1777
51839	Francisco Alabau	Carpintero	Palamós	Comprador	1777
51607	Jayme Castelló	Carpintero	Flaçà	Comprador	1777
49705	Joseph Alabau	Albañil	Foixà	Comprador	1777
54047	Joseph Canals	Carpintero	Colomers	Comprador	1777
51621	Joseph Maynegra	Albañil	Anglès	Comprador	1777
50596	Joseph Pi	Carpintero	Begur	Comprador	1777
50700	Joseph Ramell	Carpintero	la Bisbal	Comprador	1777
51820	Juan Bassa	Carpintero	Gualta	Comprador	1777
51846	Juan Carbó	Albañil	Sant Feliu de Guíxols	Comprador	1777
52882	Juan Freixa	Ladrillero	Sant Sadurní de l'Heura	Comprador	1777
49951	Juan Martí	Albañil	Foixà	Comprador	1777
50060	Juan Salo	Carpintero	Parlavà	Comprador	1777

51916	Juan Serra	Carpintero	Sant Feliu de Guíxols	Comprador	1777
49781	Juan Soler	Carpintero	Sarrià	Comprador	1777
53719	Martin Alsina	Albañil	Palafrugell	Comprador	1777
54039	Miguel Dansa	Carpintero	Montcalt	Comprador	1777
54041	Miguel Dansa	Carpintero	Mont-ras	Comprador	1777
50961	Miguel Domingo	Carpintero	Llagostera	Comprador	1777
50209	Narciso Metge	Carpintero	Parlavà	Comprador	1777
53948	Narciso Sampol	Albañil	Ventalló	Comprador	1777
49608	Narciso Vicens	Albañil	la Bisbal	Comprador	1777
49875	Pedro Riera	Carpintero	Pals	Comprador	1777
50644	Salvio Bareya	Carpintero	Calonge	Comprador	1777
51659	Salvio Bareya	Carpintero	Calonge	Comprador	1777
51753	Salvio Bareya	Carpintero	Calonge	Comprador	1777
52151	Salvio Bareya	Carpintero	Calonge	Comprador	1777
53788	Salvio Bareya	Carpintero	Calonge	Comprador	1777
51035	Salvio Bareya	Carpintero	Calonge	Comprador	1777
50503	Salvio Ribot	Albañil	Cassà de la Selva	Comprador	1777
50710	Sebastian Busquets	Carpintero	Santa Llogàia	Comprador	1777
52522	Sebastian Capella	Albañil	Torrent	Comprador	1777
49735	Silvestre Rasos	Albañil	la Bisbal	Comprador	1777
46597	Sixto Arbones	Albañil	Celrà	Comprador	1777
52396	Antonio Barceló	Albañil	Palafrugell	Venedor	1777
53630	Felio Ferrer	Albañil	Girona	Venedor	1777
49800	Francisco Berti	Albañil	Vila-romà	Venedor	1777
50202	Gerardo Monras	Carpintero	Cassà de la Selva	Venedor	1777
51812	Jayme Bassas	Carpintero	Amer	Venedor	1777
52310	Jayme Bassas	Carpintero	Amer	Venedor	1777
51611	Joachin Casas	Albañil	Torroella de Montgrí	Venedor	1777
50152	Joseph Aluart	Ladrillero	Girona	Venedor	1777
51183	Joseph Molinas	Carpintero	la Bisbal	Venedor	1777
52148	Joseph Quintana	Albañil	Celrà	Venedor	1777
52563	Joseph Vila	Carpintero	Avinyonet	Venedor	1777
49528	Juan Bechdeju	Carpintero	Anglès	Venedor	1777
50236	Juan Salamo	Albañil	Mont-ras	Venedor	1777
51590	Juan Serra	Albañil	Palamós	Venedor	1777
49384	Narciso Reig	Albañil	Calonge	Venedor	1777
52786	Pablo Trias	Albañil	Girona	Venedor	1777
51613	Pedro Parera	Albañil	Pals	Venedor	1777
52073	Roque Soler	Carpintero	Sarrià	Venedor	1777
58375	Antonio Ardell	albañil	Mont-ras	Comprador	1778

57510	Antonio ros	Carpintero	Bescanó	Comprador	1778
58040	Antonio Vilar	Albañil	Mont-ras	Comprador	1778
57754	Baldirio Barnés	Albañil	Fonteta	Comprador	1778
57160	Dalmacio Gamell	Carpintero	Aiguaviva	Comprador	1778
55580	Francisco Deulofeu	ALbañil	Pals	Comprador	1778
56223	Francisco Deulofeu	Albañil	Pals	Comprador	1778
55355	Geronimo Ferrer	Carpintero	Juià	Comprador	1778
57428	Jayme Jubert	Albañil	Anglès	Comprador	1778
58149	Joseph Alabau	Carpintero	Palamós	Comprador	1778
57017	Joseph Aluart	Ladrillero	Salitja	Comprador	1778
57262	Joseph Aluart	Ladrillero	Aiguaviva	Comprador	1778
56076	Joseph Bonet	Carpintero	Girona	Comprador	1778
55284	Joseph Ramell	Carpintero	La Pera	Comprador	1778
55285	Joseph Ramell	Carpintero	La Pera	Comprador	1778
56973	Joseph Suria	Ladrillero	Riudellots de la Selva	Comprador	1778
54390	Joseph Tauler	Carpintero	Sant Dalmai	Comprador	1778
56269	Juan Bellver	ALbañil	Calonge	Comprador	1778
55566	Juan Carbó	Carpintero	Sant Feliu de Guíxols	Comprador	1778
54685	Juan Marques i Amrgant	Albañil	Sant Feliu de Pallarols	Comprador	1778
58682	Juan Turon	Carpintero	Vilablareix	Comprador	1778
55485	Miguel Dansa	Carpintero	Montcalt	Comprador	1778
58206	Miguel Dansa	Carpintero	Montcalt	Comprador	1778
55391	Miguel Serra	Carpintero	La Pera	Comprador	1778
54403	Narciso Peracaula	Carpintero	Sant Julià de Llor	Comprador	1778
58475	Roque Vila	Albañil	Sobrinàgues	Comprador	1778
57703	Salvador Cassa	Carpintero	Cassà de la Selva	Comprador	1778
54561	Salvador Climent	Carpintero	Cervià de Ter	Comprador	1778
54794	Salvador Molines	Carpintero	la Bisbal	Comprador	1778
57787	Salvio Lluira	Albañil	Girona	Comprador	1778
55788	Salvio Turon	Carpintero	Sant Dalmai	Comprador	1778
56730	Salvio Vellver	Carpintero	Castell d'Aro	Comprador	1778
54564	Valentin Climent	Carpintero	Cervià de Ter	Comprador	1778
55426	Agustin Bach	Carpintero	Celrà	Venedor	1778
55803	Antonio Gou	Carpintero	Corçà	Venedor	1778
55136	Christoval Lavall	Albañil	Celrà	Venedor	1778
56744	Jayme Bassas	Carpintero	Amer	Venedor	1778
57084	Joseph Aluart	Ladrillero	Salitja	Venedor	1778
56992	Joseph Julia	Albañil	Begur	Venedor	1778

54856	Juan Cortcacans	ALbañil	Campllong	Venedor	1778
54767	Juan Divi	Carpintero	Girona	Venedor	1778
54768	Juan Divi	Carpintero	Girona	Venedor	1778
55136	Juan Lavall	ALbañil	Celrà	Venedor	1778
55899	Juan Moret	Carpintero	Santa Cristina d'Aro	Venedor	1778
58149	Juan Serra	ALbañil	Palamós	Venedor	1778
56164	Juan Vert	Carpintero	Madremanya	Venedor	1778
57139	Miguel Camps	Albañil	Salitja	Venedor	1778
56431	Miguel Culat	Ladrillero	Arbúcies	Venedor	1778
55962	Miguel Domènech	Carpintero	Fornells	Venedor	1778
56701	Miguel Sabadí	ALbañil	Avinyonet	Venedor	1778
57139	Narciso Camps	ALbañil	Salitja	Venedor	1778
58414	Onofre Parri	Ladrillero	Peratallada	Venedor	1778
54925	Salvador Riera	Ladrillero	Santa Coloma de Farners	Venedor	1778
54375	Sisto Arbonés	Albañil	Celrà	Venedor	1778
55831	Sisto Cornellà	Carpintero	Celrà	Venedor	1778
57287	Sisto Cornellà	Carpintero	Celrà	Venedor	1778
58283	Vicente Martí	ALbañil	Llagostera	Venedor	1778
59594	Juan Brugada	Albañil	Salt	Comprador	1779
61148	Agustin Cabot	Carpintero	Girona	Comprador	1779
60656	Domingo Glaudis	Carpintero	Vilablareix	Comprador	1779
59720	Francisco Alabau	Carpintero	Palamós	Comprador	1779
59789	Francisco Coma	Carpintero	Rupià	Comprador	1779
58725	Joseph Canals	Albañil	Colomers	Comprador	1779
58956	Joseph Clos	Carpintero	Vilamalla	Comprador	1779
59205	Joseph Fortanet	Carpintero	Cruïlles	Comprador	1779
59589	Joseph Pons	Carpintero	Sant Dalmai	Comprador	1779
60034	Joseph Ramell	Carpintero	La Pera	Comprador	1779
59598	Juan Bechdeju	Carpintero	Anglès	Comprador	1779
59275	Miguel Llenes	Ladrillero	Fonteta	Comprador	1779
59581	Pedro Domingo	Albañil	Cassà de la Selva	Comprador	1779
60654	Raphael Martí	Carpintero	Palol d'Onyar	Comprador	1779
61362	Salvador Cortey	albañil	Regencós	Comprador	1779
61050	Salvio Bareya	Carpintero	Calonge	Comprador	1779
60127	Sebastian Galceran	Carpintero	Gualta	Comprador	1779
60486	Alexo Puig	ALbañil	Mont-ras	Venedor	1779
59361	Antonio Martí	Albañil	Colomers	Venedor	1779
61297	Antonio ros	Carpintero	Bescanó	Venedor	1779
59457	Baudilio Barnés	Albañil	Fonteta	Venedor	1779

61202	Eudaldo Casadevall	Albañil	Amer	Venedor	1779
59450	Jayme Bassas	Carpintero	Amer	Venedor	1779
60656	Joseph Pi i Pla	Carpintero	Vilablareix	Venedor	1779
60671	Francisco Pi i Pla	Carpintero	Ulatramort	Venedor	1779
60775	Juan Llambí	Albañil	Santa Cristina d'Aro	Venedor	1779
61222	Juan Truon	Carpintero	Vilablareix	Venedor	1779
61366	Martin Gallaré	Albañil	Palafrugell	Venedor	1779
60901	Miguel Ventos	Albañil	la Bisbal	Venedor	1779
60273	Pedro Casanovas	Albañil	Cerlrà	Venedor	1779
59933	Salvador Mol	Carpintero	la Bisbal	Venedor	1779
59773	Salvio Duran	Albañil	Llorà	Venedor	1779

Annex 11: Participació en el mercat immobiliari segons lloc de residència, 1768-1780 en termes absoluts

	VILES URBANES			LOCALITATS RURALS		
	mestres c.	fusters	rajolers	mestres c.	fusters	rajolers
individus únics (total) (A)	1008	861	162	1008	861	162
operacions (total) (a)	138	76	19	256	228	57
individus únics compradors (B)	55	41	10	115	109	22
operacions compradors (b)	71	53	9	161	156	28
individus únics venedors (C)	52	20	10	95	72	29
operacions venedors (c)	67	23	10	95	72	29
a/A * 100	14%	9%	12%	25%	26%	35%
B/A * 100	5%	5%	6%	11%	13%	14%
C/A * 100	5%	2%	6%	6%	6%	6%
b/a * 100	51%	70%	47%	63%	68%	49%
c/a * 100	49%	30%	53%	37%	32%	27%